แผนพัฒนาท้องถิ่น(พ.ศ. ๒๕๖๑-๒๕๖๕)
เทศบาลตำบลตันหยง



****

เทศบาลตำบลตันหยง
อำเภอยะหริ่ง จังหวัดปัตตานี

สำนักปลัด
งานวิเคราะห์นโยบายและแผน

แผนพัฒนาท้องถิ่น(พ.ศ. ๒๕๖๑-๒๕๖๕)
เทศบาลตำบลตันหยง



****

เทศบาลตำบลตันหยง
อำเภอยะหริ่ง จังหวัดปัตตานี

สำนักปลัด
งานวิเคราะห์นโยบายและแผน
โทร.๐-๗๓๔๘-๗๑๐๔-๕*

คำนำ

ตามระเบียบของกระทรวงมหาดไทย ว่าด้วยการจัดทำแผนพัฒนาขององค์กรปกครองส่วนท้องถิ่น พ.ศ. ๒๕๔๘ แก้ไขเพิ่มเติมถึง (ฉบับที่ ๓) พ.ศ. ๒๕๖๑ กำหนดว่า “แผนพัฒนาท้องถิ่น” หมายความว่า แผนพัฒนาท้องถิ่นขององค์กรปกครองส่วนท้องถิ่น โดยให้ความหมายของแผนพัฒนาท้องถิ่น ไว้ดังนี้ “แผนพัฒนาท้องถิ่น” หมายความว่า แผนพัฒนาขององค์กรปกครองส่วนท้องถิ่น ที่กำหนดวิสัยทัศน์ ประเด็นยุทธศาสตร์ เป้าประสงค์ ตัวชี้วัด ค่าเป้าหมาย และกลยุทธ์ โดยสอดคล้องกับแผนพัฒนาจังหวัด ยุทธศาสตร์การพัฒนาขององค์กรปกครองส่วนท้องถิ่นในเขตจังหวัด แผนพัฒนาอำเภอ แผนพัฒนาตำบล แผนพัฒนาหมู่บ้านหรือแผนชุมชน อันมีลักษณะเป็นการกำหนดรายละเอียดแผนงานโครงการพัฒนา ที่จัดทำขึ้นสำหรับปีงบประมาณแต่ละปี ซึ่งมีความต่อเนื่องและเป็นแผนก้าวหน้าและให้หมายความรวมถึงการเพิ่มเติมหรือเปลี่ยนแปลงแผนพัฒนาท้องถิ่น

เทศบาลตำบลตันหยง ได้เห็นความสำคัญเกี่ยวกับการจัดทำแผนพัฒนาท้องถิ่น จึงได้ทบทวนแผนพัฒนาท้องถิ่น (พ.ศ.๒๕๖๑-๒๕๖๕) ตามระเบียบกระทรวงมหาดไทย ว่าด้วยการจัดทำแผนพัฒนาขององค์กรปกครองส่วนท้องถิ่น พ.ศ. ๒๕๔๘ แก้ไขเพิ่มเติมถึง(ฉบับที่ ๓) พ.ศ.๒๕๖๑ และหนังสือที่ มท ๐๘๑๐.๓/ว๒๙๓๑ ลงวันที่ ๑๔ พฤษภาคม ๒๕๖๒ เรื่อง ซักซ้อมแนวทางการทบทวนแผนพัฒนาท้องถิ่น (พ.ศ.๒๕๖๑-๒๕๖๕) ขององค์กรปกครองส่วนท้องถิ่น โดยผ่านกระบวนการจัดทำประชาคมชุมชนเทศบาล และความร่วมมือร่วมใจของสมาชิกสภาเทศบาล กลุ่มผู้นำชุมชน ประชาชน และหน่วยงานที่เกี่ยวข้อง ที่ให้ความร่วมมือเป็นอย่างดี เทศบาลหวังเป็นอย่างยิ่งว่าแผนพัฒนาท้องถิ่น (พ.ศ.๒๕๖๑-๒๕๖๕) ฉบับนี้ ใช้เป็นแนวทางการจัดทำงบประมาณรายจ่ายประจำปี และเป็นแนวทางในการพัฒนาเทศบาลให้เกิดความเจริญสู่ชุมชน **“เทศบาลตันหยงน่าอยู่ ทุกคนมีสุข”** ได้อย่างมีประสิทธิภาพและยั่งยืนต่อไป

คณะกรรมการสนับสนุนการจัดทำ
แผนพัฒนาเทศบาลตำบลตันหยง

สารบัญ

		หน้า
คำนำ		ก
สารบัญ		ข
ส่วนที่ ๑	สภาพทั่วไปและข้อมูลพื้นฐาน	๑
ส่วนที่ ๒	ยุทธศาสตร์องค์กรปกครองส่วนท้องถิ่น	
	- ความสัมพันธ์ระหว่างแผนพัฒนา	๑๓
	- ยุทธศาสตร์ขององค์กรปกครองส่วนท้องถิ่น	๓๔
	- การวิเคราะห์เพื่อการพัฒนา	๔๐
ส่วนที่ ๓	การนำแผนพัฒนาท้องถิ่นไปสู่การปฏิบัติ	
	- ยุทธศาสตร์การพัฒนาและแผนงาน	๔๘
	- บัญชีโครงการพัฒนาท้องถิ่น	
	- บัญชีสรุปโครงการพัฒนา	๔๙
	- บัญชีรายละเอียดโครงการพัฒนา(ผ.๐๑- ผ.๐๓)	๕๒
	- บัญชีครุภัณฑ์	๑๒๖
ส่วนที่ ๔	การติดตามและประเมินผลแผนพัฒนาท้องถิ่น	๑๓๘
ภาคผนวก		
	- ประกาศใช้แผนพัฒนา	

ส่วนที่ ๑
สภาพทั่วไปและข้อมูลพื้นฐาน

ส่วนที่ ๑
สภาพทั่วไปและข้อมูลพื้นฐาน

๑. สภาพทั่วไปและข้อมูลพื้นฐาน

๑.๑ ประวัติความเป็นมา

เทศบาลตำบลตันหยงเป็นเมืองที่มีมาตั้งแต่สมัยลังกาสุกะ ซึ่งได้ทิ้งหลักฐานโบราณสถานเก่าแก่ คือ มัสยิดอาโห(อาวร์) ๔๐๐ ปี สร้างขึ้นในยุคแรก ๆ ที่ชาวปัตตานีเข้ารับศาสนาอิสลาม เป็นเมืองที่เจริญมากในอดีต เป็นเมืองท่าเทียบเรือที่สำคัญเป็นศูนย์กลางการค้าขายเมื่อการคมนาคมได้เปลี่ยนแปลงจากทางน้ำเป็นทางบกการค้าขายจึงได้ถดถอยลงไปด้วย และได้จัดตั้งเป็นสุขาภิบาลมาตั้งแต่ปี พ.ศ. ๒๕๐๖ ได้รับการเปลี่ยนแปลงฐานะ เป็นเทศบาลตำบลตันหยงเมื่อวันที่ ๒๕ พฤษภาคม พ.ศ. ๒๕๔๒ ตามพระราชบัญญัติการเปลี่ยนแปลงฐานะจากสุขาภิบาล พ.ศ.๒๕๔๒ ประกาศในราชกิจจานุเบกษา เล่มที่ ๑๑๖ ตอนที่ ๙ ก ลงวันที่ ๒๔ กุมภาพันธ์ พ.ศ. ๒๕๔๒ ตั้งอยู่ที่ ๔๐๘ หมู่ที่ ๒ ตำบลมะนังยง อำเภอยะหริ่ง จังหวัดปัตตานี ครอบคลุมพื้นที่หมู่ที่ ๒ ทั้งหมดในตำบลมะนังยง และหมู่ที่ ๑ (บางส่วน) ตำบลมะนังยง อำเภอยะหริ่ง มีพื้นที่ประมาณ ๑.๓๕ ตารางกิโลเมตร อยู่ห่างจากตัวเมืองปัตตานีประมาณ ๑๙ กิโลเมตร และอยู่ห่างจากกรุงเทพฯ ๑,๐๔๗ กิโลเมตร

๑.๒ ลักษณะภูมิประเทศ

ลักษณะภูมิประเทศโดยรวมมีสภาพพื้นที่เป็นที่ราบลุ่มลักษณะเป็นดินเหนียวปนทรายเหมาะแก่การทำการเกษตร และเป็นที่อยู่อาศัยมีคลองตันหยงแบ่งแนวเขตทางทิศใต้ระยะทางประมาณ ๑.๐๐ กิโลเมตร

๑.๓ ลักษณะภูมิอากาศ

พื้นที่เทศบาลอยู่ภายใต้อิทธิพลของลมมรสุมตะวันออกเฉียงใต้ และลมมรสุมตะวันออกเฉียงเหนือ อุณหภูมิเฉลี่ยตลอดปีประมาณ ๒๗.๐ องศาเซลเซียส ภูมิอากาศแบ่งออกเป็น ๓ ฤดู คือ ฤดูร้อน จะเริ่มตั้งแต่เดือนกุมภาพันธ์ – เดือนพฤษภาคม ฤดูฝน เริ่มตั้งแต่เดือนพฤษภาคม – เดือนตุลาคม และฤดูหนาว เริ่มตั้งแต่เดือนตุลาคม – เดือนกุมภาพันธ์ ปริมาณน้ำฝนเฉลี่ย ๑,๘๑๖.๓๐ มิลลิเมตรต่อปี (*ข้อมูลระหว่างปี ๒๕๕๖ – ๒๕๕๙)

๑.๔ ลักษณะของดิน

ลักษณะของดินมีสภาพพื้นที่เป็นดินเหนียวปนทรายเหมาะแก่การทำการเกษตร และเป็นที่อยู่อาศัย

๑.๕ ลักษณะแหล่งน้ำ

แหล่งน้ำบนพื้นดิน เทศบาลมีแม่น้ำสายหลัก คือ คลองตันหยงมีน้ำไหลผ่านตลอดปี มีการอนุรักษ์น้ำและสิ่งแวดล้อม เพื่อใช้ประโยชน์ในการคมนาคม การประมงและทำการเกษตร และบางพื้นที่มีการขุดบ่อน้ำเพื่อใช้ในการทำการเกษตร

แหล่งน้ำใต้ดิน จากการสำรวจพบว่าในพื้นที่เทศบาลมีปริมาณน้ำจืดอยู่ใต้ผิวดินที่มีคุณภาพ และจำนวนมาก ซึ่งสามารถขุดเจาะเป็นแหล่งน้ำประปาใช้เป็นน้ำดื่มได้มีคุณภาพ

๒. ด้านการเมืองและการปกครอง

๒.๑ เขตการปกครอง

เทศบาลตำบลมีพื้นที่ประมาณ ๑.๓๕ ตารางกิโลเมตร คลุมพื้นที่ หมู่ที่ ๒ ตำบลมะนังยง เกือบทั้งหมด และหมู่ที่ ๑ (บางส่วน) ของตำบลมะนังยง อำเภอยะหริ่ง จังหวัดปัตตานี สำนักงานเทศบาลตำบลตันหยง ตั้งอยู่ ณ หมู่ที่ ๒ ตำบลมะนังยง อำเภอยะหริ่ง จังหวัดปัตตานี มีเส้นทางการคมนาคมตามเส้นทางหลวงแผ่นดิน สาย ๔๒ (ถนนเพชรเกษม) ประกอบด้วย ๔ ชุมชน ดังนี้

๑) ชุมชนอาโห ๒) ชุมชนตลาด

๓) ชุมชนมะขามหวาน ๔) ชุมชนชะเอาะ

มีอาณาเขตติดต่อ ดังนี้

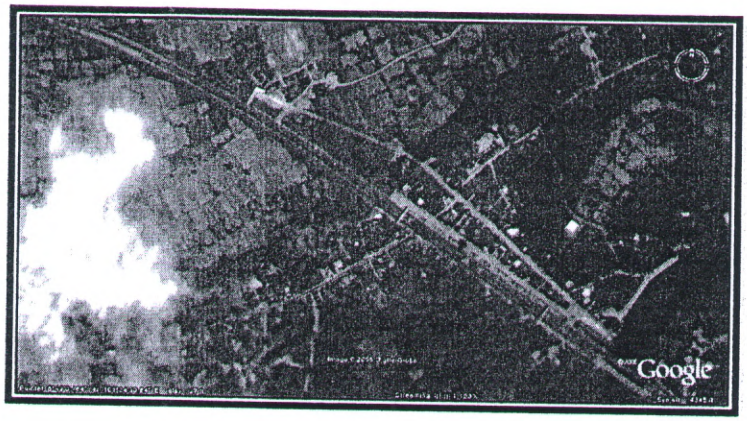

ทิศเหนือ	ติดต่อกับ หมู่ที่ ๑	ตำบลมะนังยง	อำเภอยะหริ่ง
ทิศใต้	ติดต่อกับ หมู่ที่ ๓,๕	ตำบลมะนังยง	อำเภอยะหริ่ง
ทิศตะวันออก	ติดต่อกับ หมู่ที่ ๒	ตำบลตันหยงดาลอ	อำเภอยะหริ่ง
ทิศตะวันตก	ติดต่อกับ หมู่ที่ ๔	ตำบลมะนังยง	อำเภอยะหริ่ง

๒.๒ การเลือกตั้ง

ตามพระราชบัญญัติเทศบาล พ.ศ.๒๔๙๖ แก้ไขเพิ่มเติมถึง(ฉบับที่ ๑๓) พ.ศ.๒๕๕๒ และพระราชบัญญัติการเลือกตั้งสมาชิกสภาท้องถิ่นหรือผู้บริหารท้องถิ่น พ.ศ. ๒๕๔๕ และ ระเบียบคณะกรรมการการเลือกตั้งว่าด้วยการเลือกตั้งสมาชิกสภาท้องถิ่นหรือผู้บริหารท้องถิ่น พ.ศ. ๒๕๕๔

๑) ผู้บริหารและสมาชิกสภาท้องถิ่น

เทศบาลตำบลตันหยง ประกอบด้วยผู้บริหารท้องถิ่นมาจากการเลือกตั้ง จำนวน ๑ คน และสมาชิกสภาท้องถิ่น จำนวน ๑๒ คน แบ่งเป็น ๒ เขตเลือกตั้งๆ ละ ๖ คน

๒) เขตการเลือกตั้ง

เขตเลือกตั้งที่ ๑ เริ่มจากทางหลวงแผ่นดินปัตตานี-นราธิวาส(ถนนเพชรเกษม)ตรงหลักกิโลเมตรที่ ๒๔+๖๐๐ ไปตามเส้นแนวเขตเทศบาลด้านทิศตะวันออกเฉียงเหนือจนถึงหลักเขตเทศบาลหลักที่ ๒ จากหลักเขตเทศบาลหลักที่ ๒ ไปตามเส้นแนวเขตเทศบาลด้านทิศตะวันออกเฉียงใต้จนถึงหลักเขตเทศบาลหลักเขตที่ ๓ ไปตามเส้นแนวเขตเทศบาลทิศตะวันออกเฉียงใต้จนถึงหลักเขตเทศบาลหลักเขตที่ ๔ จากหลักเขต

เทศบาลหลักเขตที่ ๔ เลียบถนนริมคลองไปจนถึงทางหลวงแผ่นดินปัตตานี-นราธิวาส(ถนนเพชรเกษม)ตรงหลักกิโลเมตรที่ ๒๕+๘๐๐ และเลียบทางหลวงแผ่นดินปัตตานี-นราธิวาส(ถนนเพชรเกษม) ไปด้านทิศตะวันตกเฉียงเหนือจรดหลักกิโลเมตรที่ ๒๔+๖๐๐

เขตเลือกตั้งที่ ๒ เริ่มจากหลักเขตเทศบาลหลักที่ ๑ ไปตามเส้นแนวเขตเทศบาลด้านทิศตะวันออกเฉียงเหนือจนถึงทางหลวงแผ่นดินปัตตานี-นราธิวาส(ถนนเพชรเกษม) ตรงหลักกิโลเมตรที่ ๒๔+๖๐๐ และเลียบทางหลวงแผ่นดินปัตตานี-นราธิวาส(ถนนเพชรเกษม)ไปด้านทิศตะวันออกเฉียงใต้จนถึงหลักกิโลเมตรที่ ๒๕+๘๐๐ จากหลักกิโลเมตรที่ ๒๕+๘๐๐ ไปตามเส้นแนวเขตเทศบาลด้านทิศใต้จนถึงหลักเขตหลักเขตเทศบาลหลักที่ ๕ จากหลักเขตเทศบาลหลักที่ ๕ ไปตามเส้นแนวเขตเทศบาลด้านทิศตะวันตกจนถึงหลักเขตเทศบาลหลักที่ ๖ จากหลักเขตเทศบาลหลักที่ ๖ ไปตามเส้นแนวเขตเทศบาลทิศตะวันตกเฉียงใต้จนถึงหลักเขตเทศบาลหลักเขตที่ ๗ และจากหลักเขตเทศบาลหลักเขตที่ ๗ ไปตามเส้นแนวเขตเทศบาลด้านทิศเหนือจรดหลักเขตเทศบาลหลักที่ ๑

๓) ผู้มีสิทธิเลือกตั้ง

ประชากรผู้มีสิทธิ์เลือกตั้ง อายุ ๑๘ ปี ขึ้นไป

ผู้มีสิทธิเลือกตั้ง ณ วันที่	จำนวน (คน)	หมายเหตุ
วันที่ ๑ พ.ค. ๒๕๕๙	๑,๘๑๓	
วันที่ ๒๔ พ.ค. ๒๕๖๒	๑,๘๗๓	

* ข้อมูล ณ วันที่ ๓๐ พฤษภาคม ๒๕๖๒

๓. ประชากร

๓.๑ ข้อมูลประชากร

ประชากรในพื้นที่เทศบาลมีทั้งสิ้น จำนวน ๒,๔๖๓ คน แยกเป็นชาย ๑,๑๖๓ คน หญิง จำนวน ๑,๓๐๐ คน มีความหนาแน่นเฉลี่ย ๑,๘๒๔ คนต่อตารางกิโลเมตร ประกอบด้วย ๖๙๙ หลังคาเรือน มีครัวเรือนจำนวน ๕๒๘ ครัวเรือน

ชุมชน	ครัวเรือน	ประชากร			หมายเหตุ
		ชาย	หญิง	รวม	
๑. ชุมชนอาโห	๖๕	๑๗๓	๑๘๓	๓๕๖	
๒. ชุมชนตลาด	๑๙๓	๓๒๕	๔๑๓	๗๓๘	
๓. ชุมชนมะขามหวาน	๑๑๘	๒๒๑	๒๕๖	๔๗๗	
๔. ชุมชนชะเอาะ	๑๔๐	๒๖๓	๒๙๓	๕๕๖	
รวม	**๕๑๖**	**๙๘๒**	**๑,๑๔๕**	**๒,๑๒๗**	

*(ข้อมูล จปฐ. ระดับ อปท ปี ๒๕๖๒)

๓.๒ ประชากรแยกตามอายุ

ประชากร	ชาย	หญิง	รวม	หมายเหตุ
๑. เยาวชนอายุ ต่ำกว่า ๑๘ ปี	๒๓๔	๓๖๐	๖๕๑	
๒. ประชากรอายุ ๑๘ - ๕๙ ปี	๕๖๑	๖๑๒	๑,๑๗๓	
๓. ประชากรอายุมากว่า ๖๐ ปี	๑๓๐	๑๗๓	๓๐๓	
รวม	**๙๘๒**	**๑,๑๔๕**	**๒,๑๒๗**	

*(ข้อมูล จปฐ. ระดับ อปท ปี ๒๕๖๒)

๓.๓ ประชากรผู้สูงอายุ/ผู้พิการ/เด็กกำพร้า

ประชากร	ชาย	หญิง	รวม	หมายเหตุ
๑. เด็กกำพร้า	๑๓	๑๒	๒๕	
๒. ผู้สูงอายุ	๙๐	๑๓๘	๒๒๘	
๓. ผู้พิการ	๕๔	๒๗	๘๑	
รวม	**๑๕๗**	**๑๗๗**	**๓๓๔**	

*(ข้อมูล ณ วันที่ ๓๐ พฤษภาคม ๒๕๖๒)

๔. สภาพทางสังคม

๔.๑ การศึกษา

๑) การศึกษาของประชาชน

สถานศึกษา	ชาย(คน)	หญิง(คน)	รวม(คน)
๑. ต่ำกว่าประถมศึกษา	๑๖๐	๑๙๖	๓๕๖
๒. ระดับ ประถมศึกษา ป.๑-ป.๖	๓๐๘	๓๙๗	๗๐๕
๓. ระดับ มัธยมศึกษา ม.๑-ม.๖	๓๕๐	๔๐๗	๗๕๗
๔. ระดับ อนุปริญญา – ปริญญาตรี	๑๕๒	๑๔๙	๓๐๑
๕. ระดับ สูงกว่าปริญญาตรี	๑๒	๑๖	๒๘
รวม	๙๘๒	๑,๑๔๕	๒,๑๔๗

๒) สถานศึกษา

สถานศึกษาในพื้นที่เทศบาลมีสังกัดองค์กรปกครองส่วนท้องถิ่น(อปท.)จำนวน ๑ แห่ง คือศูนย์พัฒนาเด็กเล็กเทศบาลที่ได้ก่อตั้งขึ้นเมื่อปี พ.ศ. ๒๕๕๒ สังกัดสำนักงานการศึกษาขั้นพื้นฐาน(สพฐ.) จำนวน ๑ แห่ง และสังกัดการศึกษาเอกชน(สช.) จำนวน ๒ แห่ง และสถานศึกษาการเรียนรู้ตามอัธยาศัย จำนวน ๖ แห่ง

สถานศึกษา	ครูผู้สอน	นักเรียน	หมายเหตุ
ก. สถานศึกษาในระบบ			
๑. ศูนย์พัฒนาเด็กเล็กเทศบาล	๒	๔๔	
๒. โรงเรียนบ้านตันหยง	๒๓	๒๐๗	
๓. โรงเรียนกูตงวิทยา	๓๓	๓๒๗	
๔. โรงเรียนปัญญาพัฒน์พิทยา	๑๓	๑๕๗	
ข. สถานศึกษาตามอัธยาศัย(นอกระบบ)			
๕. สถาบันปอเนาะดารุลอารกอม(บาตูกูนิง)	๓	๒๐	
๖. โรงเรียนตาดีกาญามีอุลวุสตอร์(ตาดีกาอาโห)	๗	๙๙	
๗. โรงเรียนตาดีกาดารุลมุตตากีน(ตาดีกาชะเอาะ)	๑๑	๙๕	
๘. ศูนย์สอนกีรออาตีอาโห	๗	๘๙	
๙. ศูนย์สอนกีรออาตีชะเอาะ	๗	๘๗	
๑๐. ศูนย์เด็กกำพร้าและผู้ยากไร้			
รวม	๑๐๖	๑,๑๒๕	

๔.๒ สาธารณสุข

๑) ข้อมูลด้านสาธารณสุข

เทศบาลได้ร่วมมือกับโรงพยาบาลส่งเสริมสุขภาพตำบลมะนังยงในการพัฒนาคุณภาพชีวิตของประชาชนในด้านสาธารณสุขมูลฐาน ซึ่งในเขตเทศบาลมีโรงพยาบาลส่งเสริมสุขภาพ จำนวน ๑ แห่ง ประชาชนได้รับการบริการอย่างดี และไปใช้บริการของโรงพยาบาลอำเภอยะหริ่ง เนื่องจากอยู่ไม่ไกลจากเทศบาลมากนักและไปมาได้สะดวก เทศบาลได้จัดกิจกรรม จัดฝึกอบรมให้ความรู้แก่ประชาชนในด้านให้ประชาชนมีความรู้พื้นฐาน ด้านสาธารณสุข การป้องกันและโทษยาเสพติด โรคเอดส์ การกำจัดขยะที่ถูกต้อง การกำจัดยุงและสัตว์ซึ่งเป็นพาหนะนำโรค

เทศบาลมีการสนับสนุนด้านการกีฬา นันทนาการ สถานที่พักผ่อน ซึ่งเทศบาลมีสนามกีฬาฟุตบอล จำนวน ๑ แห่ง สนามฟุตซอล จำนวน ๒ แห่ง และสถานีออกกำลังกายเพื่อสุขภาพอยู่รอบๆ สนามกีฬา และในชุมชนได้ติดตั้งชุดเครื่องมือออกกำลังกายภาคสนาม เพื่อให้ประชาชนได้ออกกำลังกายเพื่อส่งเสริมสุขภาพ

๒) ข้อมูลการกำจัดขยะและสิ่งปฏิกูล

เทศบาลมีการบริหารการจัดการขยะดังนี้

๒.๑) รถยนต์บรรทุก ซื้อเมื่อ พ.ศ. ๓๗/๔๖/๕๗	จำนวน	๓	คัน
๒.๒) ปริมาณ	จำนวน	๒.๓๔	ตัน/วัน
๒.๓) ขยะที่เก็บขนได้	จำนวน	๑.๙	ตัน
๒.๔) ที่ดินทิ้งขยะ	จำนวน	๔	ไร่

๒.๕) ขยะกำจัดโดยเททิ้ง\ปุ๋ยชีวภาพ หมู่ที่ ๔ ตำบลมะนังยง

๒.๖) มีพื้นที่ทิ้งขยะสามารถทิ้งได้ ประมาณ ๕ ปีกว่า

๔.๓ อาชญากรรม

เหตุการณ์ความไม่สงบในพื้นที่สามจังหวัดชายแดนภาคใต้ ส่งผลกระทบต่อสภาพความเป็นอยู่ การประกอบอาชีพของประชาชนในพื้นที่เป็นอย่างมาก และการปฏิบัติงานของเจ้าหน้าที่ และการดำเนินกิจการต่างๆ ของเทศบาลไม่เป็นไปตามแผนที่ได้กำหนดไว้ และยังไม่มีสัญญาณที่จะดีขึ้นได้ทำให้กระทบกับการพัฒนาทุกๆ ด้าน

๔.๔ ยาเสพติด

ปัญหายาเสพติดในพื้นที่ที่ต้องเฝ้าระวังเป็นหลัก คือกลุ่มเยาวชนนอกพื้นที่ที่เข้ามาชักชวนเยาวชนในพื้นที่ไปมั่วสุ่มยาเสพติดที่อื่น

๔.๕ การสังคมสงเคราะห์

การสังคมสงเคราะห์และสวัสดิการ เทศบาลได้จัดสวัสดิการแก่คนชรา คนพิการ ผู้ด้อยโอกาส และผู้ที่ได้รับผลกระทบจากเหตุการณ์ความไม่สงบให้มีคุณภาพชีวิตที่ดีขึ้น โดยได้ดำเนินการตามนโยบายของรัฐบาล

๕. ระบบบริการพื้นฐาน

๕.๑ การคมนาคมขนส่ง

การคมนาคมขนส่ง เส้นทางคมนาคมหลักที่ใช้สัญจรเข้าสู่เทศบาลตำบลตันหยง ได้แก่ ทางหลวงแผ่นดินสาย ๔๒ (ถนนเพชรเกษม) สายปัตตานี-นราธิวาส ผ่านกลางเขตเทศบาล นอกจากนี้ยังมีถนนสายหลักในเขตเทศบาลอีก ๖ สาย และซอยต่าง ๆ หลายซอยใช้เวลาประมาณ ๒๕ นาที ในการเดินทางเข้าถึงตัวเมืองปัตตานี

รายการ	จำนวน (สาย)	หมายเหตุ
๑. ถนนแอสฟันท์ติก	๗	
๒. ถนนคอนกรีต	๑๒	
๓. ถนนลูกรัง	๒	
๔. สะพาน	๑	
๕. อื่นๆ	๑	
รวม	๒๓	

๕.๒ การไฟฟ้า

การไฟฟ้าส่วนภูมิภาคอำเภอมายอเป็นผู้ดูแลรับผิดชอบในเขตเทศบาล เทศบาลได้ขยายเขตไฟฟ้าสาธารณะไปครอบคลุมทุกพื้นที่รับผิดชอบ ประชาชนส่วนใหญ่มีไฟฟ้าใช้ มีบางครัวเรือนเท่านั้นที่ยังไม่มีไฟฟ้าใช้เนื่องจากอยู่ในช่วงกำลังดำเนินการ หรือขยายเขตไฟฟ้าให้ทั่วถึงทุกจุด

๕.๓ การประปา

การประปา ภายในเขตเทศบาลตำบลตันหยงได้รับการบริการน้ำอุปโภค บริโภค จากกิจการประปาเทศบาลตำบลตันหยงเกือบทั่วถึงทั้งพื้นที่มีบางส่วนที่ยังไม่มีงบประมาณขยายเขตการให้บริการได้ มีผู้ใช้ประปา จำนวน ๗๓๙ ครัวเรือน มีอีกบางส่วนที่เทศบาลยังไม่มีงบประมาณเพียงพอขณะนี้เทศบาลมีกำลังผลิตน้ำสูงสุด ๔๘๐ ลบ.ม/วัน จ่ายน้ำให้บริโภคใช้น้ำประมาณ ๔๑๐ ลบ.ม/วัน น้ำที่ผลิตมีคุณภาพดีมากใช้แหล่งน้ำบ่อบาดาล จำนวน ๔ บ่อ

๕.๔ โทรศัพท์

โทรศัพท์ในเขตเทศบาลตำบลตันหยงใช้บริการจากชุมสายอำเภอเมืองปัตตานี มีโทรศัพท์ใช้จำนวน ๒๐๖ ราย

๕.๕ ไปรษณีย์

-

๖. ระบบเศรษฐกิจ

ประชากรส่วนใหญ่ประกอบอาชีพตัดเย็บเสื้อผ้า ค้าขาย และ อาชีพการเกษตร บางรายไม่มีอาชีพที่แน่นอน รายได้ต่อหัวประชากรโดยเฉลี่ยประมาณ ๓๙,๐๐๐ บาท/คน/ปี

๖.๑ การเกษตร

การเกษตรกรรม ผลผลิตทางเกษตรที่สำคัญ คือ ข้าว การประกอบอาชีพเกษตรกรรมเป็นลักษณะทำนาปี

๖.๒ การท่องเที่ยว

เทศบาลตำบลตันหยงเป็นเมืองที่มีมาตั้งแต่สมัยลังกาสุกะ ซึ่งได้ทิ้งหลักฐานโบราณสถานเก่าแก่ คือ มัสยิดอาโห(อาวร์) สร้างขึ้นในยุคแรก ๆ ที่ชาวปัตตานีเข้ารับศาสนาอิสลาม ซึ่งเชื่อกันว่าวิถีชีวิตและความเชื่อของศาสนาเดิม เช่น ฮินดู และพุทธก็ยังมีอยู่ ดังนั้นรูปและโครงสร้างของมัสยิดดูจะคล้ายกับสถาปัตยกรรมแบบพุทธ คือคล้ายกุฏิเล่าต่อจากผู้อาวุโสหลาย ๆ รุ่น ในชุมชนว่ามัสยิดอาโหเดิมสร้างอยู่ริมแม่น้ำตันหยง แต่ประสบกับน้ำท่วมถึงทุกปี ประชาชนจึงได้ร่วมกันยกมัสยิดนี้ไปไว้ในที่สูงที่ซึ่งอยู่ในปัจจุบัน ผู้อาวุโสคนเดียวกันเล่าว่าตั้งแต่จำความกันได้มัสยิดนี้ตั้งอยู่ที่นี้แล้ว จึงไม่ทราบว่าได้ย้ายมากี่ร้อยปีมาแล้วและจะเป็นคำตอบที่ยากยิ่งว่ามัสยิดนี้สร้างมาสมัยใด แต่หากดูสถาปัตยกรรมแล้วน่าจะเชื่อได้ว่าเป็นยุคแรก ๆ ของอิสลามเพราะลักษณะอาคาร ยังไม่มีเอกลักษณ์ของสถาปัตยกรรมอิสลาม แต่อย่างไรก็ตามหากพิจารณาจากหลักฐานที่พบเห็นที่เก่าแก่ที่สุดคือหินบนหลุมฝังศพของมุสลิมที่เสียชีวิต สุเหร่าอาโห เป็นศาสนสถานที่ยังคงใช้อยู่ ปัจจุบันชุมชนได้ซ่อมแซมและเสริมฐานของมัสยิดให้แข็งแกร่งยิ่งขึ้น และมีการสร้างบันไดเพิ่มเติมด้านหน้าประตูทางเข้า ตลอดจนการสร้างอาคารอเนกประสงค์เล็ก ๆ อยู่ด้านขวาของอาคารมัสยิดทำให้ทัศนียภาพของมัสยิดถูกบดบังไปบางส่วน อย่างไรก็ตามประตู หน้าต่าง ตลอดจนช่องลม ทั้งด้านหน้าและด้านข้าง ยังมีไม้แกะสลักลายดอกไม้สวยงามประดับอยู่ถึงแม้จะไม่ครบทุกบานและทุกช่อง แต่ก็ยังสามารถชื่นชมความงดงามในภูมิปัญญาของบรรพบุรุษในอดีตอีกมาก

มัสยิดอาโห(อาวร์) ตั้งอยู่ในหมู่บ้านตันหยง ห่างจากสำนักงานเทศบาลตำบลตันหยงประมาณ ๑ กิโลเมตร นอกจากมัสยิดอาโหแล้วยังมีโบราณสถานที่ควรแก่การศึกษาซึ่งได้ทิ้งร่องรอยของความเจริญไว้ในอดีตคือมี**บ่อน้ำเก่าแก่** มีทัศนียภาพของเมืองที่สวยงามคือมีแม่น้ำตันหยงตั้งอยู่ย่านศูนย์กลางตลาดตันหยงหากปรับปรุงริมแม่น้ำสร้างเขื่อนป้องกันตลิ่งพังจะมีทัศนียภาพที่สวยงามมากยิ่ง อีกทั้งประชาชนมีความเป็นอยู่ขนบธรรมเนียมเรียบร้อยง่ายมีภูมิปัญญาชาวบ้านที่สามารถตัดเย็บเสื้อตะโละบลางอ (เสื้อสุภาพบุรุษ) ซึ่งเป็นที่นิยมของผู้ชายที่นับถือศาสนาอิสลามได้อย่างประณีตสวยงาม และชาวบ้านยังสามารถทำขนมหม้อแกงเป็นขนมพื้นเมืองมีชื่อมาตั้งแต่โบราณสิ่งเหล่านี้จึงเป็นจุดสำคัญยิ่งที่เทศบาลฯ จะต้องส่งเสริมการจัดทำร้านค้าริมทางและประชาสัมพันธ์ เพื่อดึงนักท่องเที่ยวทั้งในและต่างประเทศที่ผ่านชุมชนเทศบาลตันหยงต่อไป

๖.๓ การพาณิชย์และกลุ่มอาชีพ

ประชากรจะร่วมกันตั้งบ้านเรือนอยู่หนาแน่นบริเวณตลาดนัดตันหยง ซึ่งเป็นชุมชนเก่าดั้งเดิม สภาพเศรษฐกิจโดยรวมของเทศบาลตำบลตันหยง ขึ้นอยู่กับการค้าขาย ตัดเย็บ และเกษตรกรรมเป็นหลัก โดยมีร้านค้าต่าง ๆ ดังนี้

๑) ร้านค้าในเขตเทศบาล

รายการ	รวม	หมายเหตุ
๑. ร้านจำหน่ายสินค้าเบ็ดเตล็ด	๒๔	
๒. ร้านซ่อมรถยนต์/รถจักรยานยนต์	๗	
๓. ร้านวัสดุก่อสร้าง	๓	
๔. ร้านขายอาหาร	๑๐	
๕. ร้านคอมพิวเตอร์/อินเตอร์เน็ต	๕	

รายการ	รวม	หมายเหตุ
๖. ร้านตัดผม	๔	
๗. ร้านตัดเย็บเสื้อผ้า	๑๔	
๘. ร้านทำฟัน	๔	
๙. ร้านทอง	๑	
๑๐. ร้านขายยา	๑	
๑๑. ร้านขายเฟอร์นิเจอร์	๒	
๑๒. ร้านถ่ายรูป	๑	
๑๓. ร้านคาร์แคร์	๑	
๑๔. ร้านจำนำทะเบียนรถ	๑	
รวม	๘๐	

๒) กลุ่มอาชีพชุมชนเทศบาล

กลุ่มอาชีพ	กรรมการ	ผลิตภัณฑ์
๑. กลุ่มขนมปุตรีอายู	๘	ทำขนม
๒. กลุ่มน้ำจิ้มบุหงาตันหยง	๗	ทำน้ำจิ้ม
๓. กลุ่มวานีตา(ตันหยง)	๘	ผลิตเสื้อสตรี
๔. กลุ่มฮิญาบชะเอาะยายา	๘	ผ้าคลุมฮีญาบ
๕. กลุ่มน้ำยาล้างจาน	๙	ผลิตน้ำยาล้างจาน
๖. กลุ่มนวดฝาเท้าพิมเสนน้ำ	๗	นวดเพื่อสุขภาพ
๗. กลุ่มจักสานแฟนซี	๙	ผลิตภัณฑ์จักสาน
๘. กลุ่มกระเช้าคุณนาย	๑๑	ผลิตกระเช้า
๙. กลุ่มบุหงาตันหยง	๑๐	ผลิตเสื้อผ้า
๑๐. กลุ่มผลิตภัณฑ์อาหารแปรรูป	๗	แปรรูปผลิตภัณฑ์
๑๑. กลุ่มไข่เค็ม	๙	แปรรูปไข่เค็ม

๖.๔ แรงงาน

ประชากรส่วนใหญ่ประกอบอาชีพตัดเย็บเสื้อผ้า ค้าขาย และ อาชีพการเกษตร บางรายไม่มีอาชีพที่แน่นอนไปเปิดร้านอาหารหรือเป็นแรงงานในประเทศมาเลเซีย

๗. เศรษฐกิจพอเพียงท้องถิ่น(ด้านการเกษตรและแหล่งน้ำ)

๗.๑ ข้อมูลพื้นฐาน

ประชากรในพื้นที่เทศบาลมีทั้งสิ้น จำนวน ๒,๔๖๓ คน มีครัวเรือน จำนวน ๕๒๘ ครัวเรือน

ชุมชน	ครัวเรือน	ประชากร			พื้นที่ (ไร่)
		ชาย	หญิง	รวม	
๑. ชุมชนอาโห	๖๕	๑๗๓	๑๘๓	๓๕๖	๑๔๘
๒. ชุมชนตลาด	๑๙๓	๓๒๕	๔๑๓	๗๓๘	๑๒๗
๓. ชุมชนมะขามหวาน	๑๑๘	๒๒๑	๒๕๖	๔๗๗	๒๔๓
๔. ชุมชนชะเอาะ	๑๔๐	๒๖๓	๒๙๓	๕๕๖	๓๕๒

*(ข้อมูล ณ วันที่ ๑ กันยายน ๒๕๕๙)

๗.๒ ข้อมูลด้านการเกษตร

ประเภททำการเกษตร	ครัวเรือน	พื้นที่ (ไร่)	ผลผลิต (ก.ก.)	หมายเหตุ
๑. ทำนา	๓๐	๗๙	-	
๒. ทำสวน	๒๖	๕๔	-	
๓. ทำไร่	๓๔	๖๔	-	
๔. อื่นๆ	-	-	-	

๗.๓ ข้อมูลด้านแหล่งน้ำทางการเกษตร

๑) ปริมาณน้ำฝน

สภาพพื้นที่เทศบาล มีภูมิอากาศแบ่งออกเป็น ๓ ฤดู คือ ฤดูร้อน จะเริ่มตั้งแต่เดือนกุมภาพันธ์ – เดือนพฤษภาคม ฤดูฝน เริ่มตั้งแต่เดือนพฤษภาคม – เดือนตุลาคม และฤดูหนาว เริ่มตั้งแต่เดือนตุลาคม – เดือนกุมภาพันธ์ ปริมาณน้ำฝนเฉลี่ย ๑,๘๑๖.๓๐ มิลลิเมตรต่อปี

(*ข้อมูลระหว่างปี ๒๕๕๖ – ๒๕๖๑)

๒) แหล่งน้ำธรรมชาติ

แหลางน้ำ	ประเภทแหล่งน้ำ		หมายเหตุ
	แหล่งน้ำธรรมชาติ (แห่ง)	มนุษย์สร้างขึ้น (แห่ง)	
๑. คลอง	๑	-	
๒. บ่อบาดาล	-	๕	
๓. บ่อน้ำตื้น	-	๔	
๔. อื่นๆ	-	-	

๗.๔ ข้อมูลด้านแหล่งน้ำกิน น้ำใช้(น้ำเพื่ออุปโภคบริโภค)

แหล่งน้ำ	จำนวน (แห่ง)	การใช้งาน (แห่ง)	หมายเหตุ
๑. บ่อบาดาลสาธารณะ	๕	๔	
๒. บ่อน้ำตื้น	๔	๔	
๓. ประปาเทศบาล	๑	๑	
๔. อื่นๆ	-	-	

๘. ศาสนา ประเพณี วัฒนธรรม

๘.๑ การนับถือศาสนา

ประชากรชุมชนเทศบาล ที่นับถือศาสนาอิสลามประมาณร้อยละ ๙๙.๘๔ และมีประชากรที่นับถือศาสนาอื่น ๆ ประมาณร้อยละ ๐.๑๖

๘.๒ ศาสนสถาน

สถานที่ประกอบศาสนิก จำนวน ๗ แห่งประกอบด้วย มัสยิดจำนวน ๒ แห่ง และสุเหร่า จำนวน ๕ แห่ง ดังนี้

๑) มัสยิดยามีอุลวุสตอร์(มัสยิดชุมชนตลาด)
๒) มัสยิดดารุลมุตตากีน(มัสยิดชุมชนชะเอาะ)
๓) สุเหร่าอาโห
๔) สุเหร่าตลาด
๕) สุเหร่ามะขามหวาน
๖) สุเหร่าบาตูกูนิง
๗) สุเหร่าสายกูตง

๘.๓ ที่ดินสาธารณะ(กูโบร์)

ที่ดินสาธารณะ(กูโบร์) มีจำนวน ๘ แห่ง ดังนี้

๑) กูโบร์ชุมชนตลาด จำนวน ๔ แห่ง
๒) กูโบร์ชุมชนมะขามหวาน จำนวน ๒ แห่ง
๓) กูโบร์ชุมชนชะเอาะ จำนวน ๒ แห่ง

๘.๔ ประเพณีและงานประจำปี

๑) งานวันอาชูรอในวันขึ้นปีใหม่ของอิสลาม
๒) งานเมาลิดดินนบี
๓) งานวันอีดิลฟิตรี(วันรายอหลังถือศีลอด)
๔) งานวันอีดิลอัฎฮาร์ (วันรายอฮัจย์)
๕) งานการแข่งขันว่าวท้องถิ่น

๘. ทรัพยากรธรรมชาติ

สภาพทั่วไปเกี่ยวกับสิ่งแวดล้อมในเขตเทศบาลตำบลตันหยง ยังไม่มีมลภาวะหรืออากาศเป็นพิษ หรือเสียงรบกวน – สารพิษ เสียงดังจากรถยนต์ผ่านไปมา แต่สภาพทั่วไป ยังเป็นกึ่งเมืองกึ่งชนบท ประชาชนอาศัยอยู่หนาแน่น เฉพาะบริเวณย่านการค้า ตลาดนัดตันหยง การจัดเก็บขยะมูลฝอย หรือสิ่งปฏิกูลใช้วิธีเผา ฝังกลบ ยังไม่มีวิธีการกำจัดขยะที่ถูกวิธีเนื่องจากขาดงบประมาณในการดำเนินการ แต่ในอนาคตจะต้องดำเนินการให้เกิดขึ้นให้ได้

๙. การอำนวยการเกี่ยวกับความปลอดภัย

การอำนวยการความปลอดภัยในชีวิต / ทรัพย์สินและสวัสดิการของประชาชนเทศบาลได้ประสานกับสถานีตำรวจภูธรอำเภอ ยะหริ่ง ได้จัดสถานที่ให้เจ้าหน้าที่ตำรวจอยู่ประจำในเขตเทศบาลเพื่อสอดส่องดูแลอาชญากรรม และควบคุมยวดยาน พาหนะให้ถูกกฎจราจร นอกจากนั้นได้จัดหาวัสดุอุปกรณ์ในการป้องกันและบรรเทาสาธารณภัยไว้ตามอาคารบ้านเรือน และเตรียมพร้อมด้านเครื่องมือ มีรถยนต์ดับเพลิง ถังเคมีดับเพลิง และจัดเจ้าหน้าที่ออกตรวจเยี่ยมราษฎรในยามวิกาล ตลอดจนอบรมเจ้าหน้าที่และอปพร. และชาวบ้านให้มีความรู้ การป้องกันภัยฝ่าย พลเรือน ได้มีการประชุมชี้แจงและสาธิตการใช้สารเคมี และวิธีการดับเพลิงจากแก๊ส น้ำมัน และการป้องกันภัยอยู่เป็นประจำ และมีการดูแลควบคุมการสร้างอาคารให้ปลอดภัย และการควบคุมการจำหน่ายวัสดุเชื้อเพลิงและหล่อลื่น สิ่งไวไฟ ต่าง ๆ ให้ปลอดภัย

ส่วนที่ ๒
ยุทธศาสตร์องค์กรปกครองส่วนท้องถิ่น

ส่วนที่ ๒
ยุทธศาสตร์การพัฒนาของเทศบาลตำบลตันหยง
(พ.ศ. ๒๕๖๑-๒๕๖๕)

๑. ความสัมพันธ์ระหว่างแผนพัฒนาระดับมหภาค

๑.๑ ยุทธศาสตร์ชาติ ๒๐ ปี(พ.ศ. ๒๕๖๐-๒๕๗๙)

การจัดทำแผนพัฒนาท้องถิ่นสี่ปีของเทศบาลมีความสัมพันธ์กับแผนยุทธศาสตร์ชาติ ๒๐ ปี โดยมุ่งเน้นเพื่อขับเคลื่อนการพัฒนาประเทศไปสู่ความมั่นคง มั่งคั่ง และยั่งยืน โดยแผนยุทธศาสตร์ชาติ ๒๐ ปี ของประเทศไทยกำลังอยู่ระหว่างการการเสนอร่างกรอบยุทธศาสตร์ชาติต่อที่ประชุมคณะกรรมกรรจัดทำยุทธศาสตร์ชาติ ซึ่งขณะนี้อยู่ระหว่างการดำเนินการปรับปรุงร่างกรอบยุทธศาสตร์ชาติตามมติที่ประชุมคณะกรรมการจัดทำร่างยุทธศาสตร์ชาติ โดยร่างกรอบยุทธศาสตร์ชาติ ๒๐ ปี (พ.ศ. ๒๕๖๐ – ๒๕๗๙) สรุปย่อได้ ดังนี้

ยุทธศาสตร์ชาติ : กรอบการพัฒนาระยะยาว

เพื่อให้บรรลุวิสัยทัศน์
"ประเทศมีความมั่นคง มั่งคั่ง ยั่งยืน เป็นประเทศพัฒนาแล้ว ด้วยการพัฒนาตามปรัชญาของเศรษฐกิจพอเพียง"
นำไปสู่การพัฒนาให้คนไทยมีความสุข และตอบสนองต่อการบรรลุ ซึ่งผลประโยชน์แห่งชาติ ในการที่จะพัฒนาคุณภาพชีวิต สร้างรายได้ระดับสูงเป็นประเทศพัฒนาแล้ว และสร้างความสุขของคนไทย สังคมมีความมั่นคง เสมอภาคและเป็นธรรม ประเทศสามารถแข่งขันได้ในระบบเศรษฐกิจ

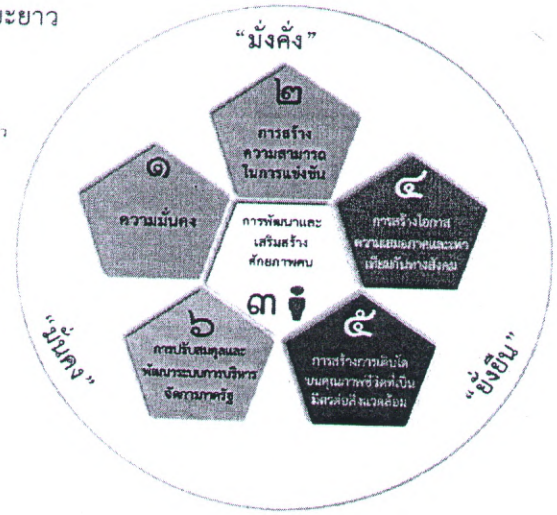

ความเชื่อมโยงของยุทธศาสตร์ชาติกับแผนในระดับต่างๆ

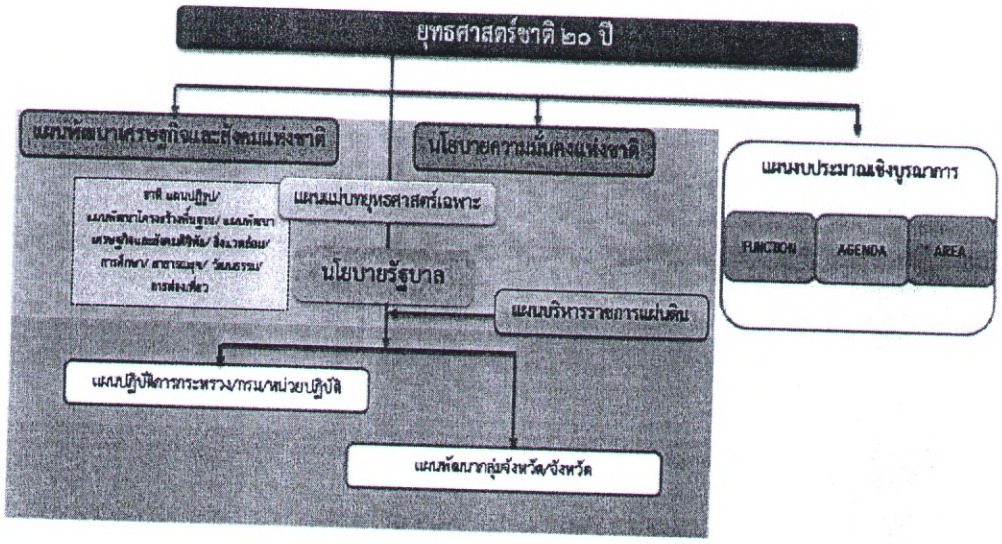

วิสัยทัศน์

วิสัยทัศน์ **"ประเทศไทยมีความมั่นคง มั่งคั่ง ยั่งยืน เป็นประเทศพัฒนาแล้ว ด้วยการพัฒนาตามหลักปรัชญาของเศรษฐกิจพอเพียง"**หรือเป็นคติพจน์ประจำชาติว่า "มั่นคง มั่งคั่ง ยั่งยืน" ทั้งนี้วิสัยทัศน์ดังกล่าวจะต้องสนองตอบต่อผลประโยชน์แห่งชาติ อันได้แก่การมีเอกราช อธิปไตย และบูรณภาพแห่งเขตอำนาจรัฐ การดำรงอยู่อย่างมั่นคง ยั่งยืนของสถาบันหลักของชาติ การดำรงอยู่อย่างมั่นคงของชาติและปราศจากจากภัยคุกคามทุกรูปแบบ การอยู่ร่วมกันในชาติอย่างสันติสุขเป็นปึกแผ่นมีความมั่นคงทางสังคมท่ามกลางพหุสังคมและการมีเกียรติและศักดิ์ศรีของความเป็นมนุษย์ ความเจริญเติบโตของชาติความเป็นธรรมและความอยู่ดีมีสุขของประชาชน ความยั่งยืนของฐานทรัพยากรธรรมชาติสิ่งแวดล้อม ความมั่นคงทางพลังงานและอาหารความสามารถในการรักษาผลประโยชน์ของชาติภายใต้การเปลี่ยนแปลงของสภาวะแวดล้อมระหว่างประเทศและการอยู่ร่วมกันอย่างสันติประสานสอดคล้องกัน ด้านความมั่นคงในประชาคมอาเซียนและประชาคมโลกอย่างมีเกียรติและศักดิ์ศรีไม่เป็นภาระของโลก และสามารถเกื้อกูลประเทศที่มีศักยภาพทางเศรษฐกิจที่ด้อยกว่า

ยุทธศาสตร์ชาติ

ในการที่จะบรรลุวิสัยทัศน์และทำให้ประเทศไทยพัฒนาไปสู่อนาคตที่พึงประสงค์นั้น จำเป็นจะต้องมีการวางแผนและกำหนดยุทธศาสตร์การพัฒนาในระยะยาว และกำหนดแนวทางการพัฒนาของทุกภาคส่วนให้ขับเคลื่อนไปในทิศทางเดียวกัน ดังนั้น จึงจำเป็นจะต้องกำหนดยุทธศาสตร์ชาติในระยะยาว เพื่อถ่ายทอดแนวทางการพัฒนาสู่การปฏิบัติในแต่ละช่วงเวลาอย่างต่อเนื่องและมีการบูรณาการ และสร้างความเข้าใจถึงอนาคตของประเทศไทยร่วมกัน และเกิดการรวมพลังของทุกภาคส่วนในสังคมทั้งประชาชน เอกชน ประชาสังคมในการขับเคลื่อนการพัฒนาเพื่อการสร้างและรักษาไว้ซึ่งผลประโยชน์แห่งชาติ และบรรลุวิสัยทัศน์ "ประเทศไทยมีความมั่นคง มั่งคั่ง ยั่งยืนเป็นประเทศพัฒนาแล้ว ด้วยการพัฒนาตามหลักปรัชญาของเศรษฐกิจพอเพียง" หรือคติพจน์ประจำชาติ "มั่นคง มั่งคั่ง ยั่งยืน" เพื่อให้ประเทศมีขีดความสามารถในการแข่งขัน มีรายได้สูงอยู่ในกลุ่มประเทศพัฒนาแล้ว คนไทยมีความสุข อยู่ดี กินดี สังคมมีความมั่นคงเสมอภาคและเป็นธรรม ซึ่งยุทธศาสตร์ชาติที่จะใช้เป็นกรอบแนวทางการพัฒนาในระยะ ๒๐ ปีต่อจากนี้ไป จะประกอบด้วย ๖ ยุทธศาสตร์ ได้แก่ (๑) ยุทธศาสตร์ด้านความมั่นคง (๒) ยุทธศาสตร์ด้านการสร้างความสามารถในการแข่งขัน (๓) ยุทธศาสตร์การพัฒนาและเสริมสร้างศักยภาพคน (๔) ยุทธศาสตร์ด้านการสร้างโอกาสความเสมอภาคและเท่าเทียมกันทางสังคม (๕) ยุทธศาสตร์ด้านการสร้างการเติบโตบนคุณภาพชีวิตที่เป็นมิตรกับสิ่งแวดล้อม และ (๖) ยุทธศาสตร์ด้านการปรับสมดุลและพัฒนาระบบการบริหารจัดการภาครัฐ โดยมีสาระสำคัญของแต่ละยุทธศาสตร์ สรุปได้ดังนี้

ยุทธศาสตร์ที่ ๑ ยุทธศาสตร์ด้านความมั่นคง

มีเป้าหมายทั้งในการสร้างเสถียรภาพภายในประเทศและช่วยลดและป้องกันภัยคุกคามจากภายนอก รวมทั้งสร้างความเชื่อมั่นในกลุ่มประเทศอาเซียนและประชาคมโลกที่มีต่อประเทศไทย กรอบแนวทางที่ต้องให้ความสำคัญ อาทิ

๑) การเสริมสร้างความมั่นคงของสถาบันหลักและการปกครองระบอบประชาธิปไตยอันมีพระมหากษัตริย์ทรงเป็นประมุข

๒) การปฏิรูปกลไกการบริหารประเทศและพัฒนาความมั่นคงทางการเมือง ขจัดคอร์รัปชั่นสร้างความเชื่อมั่นในกระบวนการยุติธรรม

๓) การรักษาความมั่นคงภายในและความสงบเรียบร้อยภายใน ตลอดจนการบริหารจัดการความมั่นคงชายแดนและชายฝั่งทะเล

๔) การพัฒนาระบบ กลไก มาตรการและความร่วมมือระหว่างประเทศทุกระดับ และรักษาดุลยภาพความสัมพันธ์กับประเทศมหาอำนาจ เพื่อป้องกันและแก้ไขปัญหาความมั่นคงรูปแบบใหม่

๕) การพัฒนาเสริมสร้างศักยภาพการผนึกกำลังป้องกันประเทศ การรักษาความสงบเรียบร้อยภายในประเทศสร้างความร่วมมือกับประเทศเพื่อนบ้านและมิตรประเทศ

๖) การพัฒนาระบบการเตรียมพร้อมแห่งชาติและระบบบริหารจัดการภัยพิบัติ รักษาความมั่นคงของฐานทรัพยากรธรรมชาติ สิ่งแวดล้อม

๗) การปรับกระบวนการทำงานของกลไกที่เกี่ยวข้องจากแนวดิ่งสู่แนวระนาบมากขึ้น

ยุทธศาสตร์ที่ ๒ ยุทธศาสตร์ด้านการสร้างความสามารถในการแข่งขัน

เพื่อให้ประเทศไทยสามารถพัฒนาไปสู่การเป็นประเทศพัฒนาแล้ว ซึ่งจำเป็นต้องยกระดับผลิตภาพการผลิตและการใช้นวัตกรรมในการเพิ่มความสามารถในการแข่งขันและการพัฒนาอย่างยั่งยืนทั้งในสาขาอุตสาหกรรม เกษตรและบริการ การสร้างความมั่นคงและปลอดภัยด้านอาหาร การเพิ่มขีดความสามารถทางการค้าและการเป็นผู้ประกอบการ รวมทั้งการพัฒนาฐานเศรษฐกิจแห่งอนาคต ทั้งนี้ภายใต้กรอบการปฏิรูปและพัฒนาปัจจัยเชิงยุทธศาสตร์ทุกด้าน อันได้แก่โครงสร้างพื้นฐานและระบบโลจิสติกส์ วิทยาศาสตร์ เทคโนโลยีและนวัตกรรม การพัฒนาทุนมนุษย์ และการบริหารจัดการทั้งในภาครัฐและภาคธุรกิจเอกชน กรอบแนวทางที่ต้องให้ความสำคัญ อาทิ

๑) การพัฒนาสมรรถนะทางเศรษฐกิจ ได้แก่การรักษาเสถียรภาพเศรษฐกิจและสร้างความเชื่อมั่น การส่งเสริมการค้าและการลงทุนที่อยู่บนการแข่งขันที่เป็นธรรมและรับผิดชอบต่อสังคม ตลอดจนการพัฒนาประเทศสู่ความเป็นชาติการค้าเพื่อให้ได้ประโยชน์จากห่วงโซ่มูลค่าในภูมิภาค และเป็นการยกระดับไปสู่ส่วนบนของห่วงโซ่มูลค่ามากขึ้น

๒) การพัฒนาภาคการผลิตและบริการ บนฐานของการพัฒนานวัตกรรมและมีความเป็นมิตรต่อสิ่งแวดล้อม โดยมีการใช้ดิจิตอลและการค้าที่เข้มข้นเพื่อสร้างมูลค่าเพิ่มและขยายกิจกรรมการผลิตและบริการ โดยมุ่งสู่ความเป็นเลิศในระดับโลกและในระดับภูมิภาคในอุตสาหกรรมหลายสาขา และในภาคบริการที่หลากหลายตามรูปแบบการดำเนินชีวิตและการดำเนินธุรกิจที่เปลี่ยนไป รวมทั้งเป็นแหล่งอาหารคุณภาพ สะอาด และปลอดภัยของโลก

๓) การพัฒนาผู้ประกอบการและเศรษฐกิจชุมชน พัฒนาทักษะผู้ประกอบการ ยกระดับผลิตภาพแรงงานและพัฒนาวิสาหกิจขนาดกลางและขนาดย่อม (SMEs) สู่สากล และพัฒนาวิสาหกิจชุมชนและสถาบันเกษตรกร

(๔) การพัฒนาพื้นที่เศรษฐกิจพิเศษและเมืองพัฒนาเขตเศรษฐกิจพิเศษชายแดน และพัฒนาระบบเมืองศูนย์กลางความเจริญ จัดระบบผังเมืองที่มีประสิทธิภาพและมีส่วนร่วม มีการจัดการสิ่งแวดล้อมเมืองและโครงสร้างพื้นฐานทางสังคมและเศรษฐกิจที่สอดคล้องกับศักยภาพ

๕) การลงทุนพัฒนาโครงสร้างพื้นฐาน ในด้านการขนส่ง ด้านพลังงาน ระบบเทคโนโลยีสารสนเทศและการสื่อสารและการวิจัยและพัฒนา

๖) การเชื่อมโยงกับภูมิภาคและเศรษฐกิจโลกสร้างความเป็นหุ้นส่วนการพัฒนากับนานาประเทศ ส่งเสริมความร่วมมือกับนานาชาติในการสร้างความมั่นคงด้านต่างๆ เพิ่มบทบาทของไทยในองค์กรระหว่างประเทศ รวมถึงสร้างองค์ความรู้ด้านการต่างประเทศ

ยุทธศาสตร์ที่ ๓ ยุทธศาสตร์การพัฒนาและเสริมสร้างศักยภาพทรัพยากรมนุษย์

เพื่อพัฒนาคนและสังคมไทยให้เป็นรากฐานที่แข็งแกร่งของประเทศมีความพร้อมทางกาย ใจ สติปัญญา มีความเป็นสากล มีทักษะการคิดวิเคราะห์อย่างมีเหตุผล มีระเบียบวินัย เคารพกฎหมาย มีคุณธรรม จริยธรรม รู้คุณค่าความเป็นไทย มีครอบครัวที่มั่นคง กรอบแนวทางที่ต้องให้ความสำคัญ อาทิ

๑) การพัฒนาศักยภาพคนตลอดช่วงชีวิตให้สนับสนุนการเจริญเติบโตของประเทศ

๒) การยกระดับคุณภาพการศึกษาและการเรียนรู้ให้มีคุณภาพ เท่าเทียม และทั่วถึง

๓) การปลูกฝังระเบียบวินัย คุณธรรม จริยธรรมค่านิยมที่พึงประสงค์

๔) การสร้างเสริมให้คนมีสุขภาวะที่ดี

๕) การสร้างความอยู่ดีมีสุขของครอบครัวไทยเสริมสร้างบทบาทของสถาบันครอบครัวในการบ่มเพาะจิตใจให้เข้มแข็ง

ยุทธศาสตร์ที่ ๔ ยุทธศาสตร์ด้านการสร้างโอกาสความเสมอภาคและเท่าเทียมกันทางสังคม

เพื่อเร่งกระจายโอกาสการพัฒนาและสร้างความมั่นคงให้ทั่วถึง ลดความเหลื่อมล้ำไปสู่สังคมที่เสมอภาคและเป็นธรรม กรอบแนวทางที่ต้องให้ความสำคัญ อาทิ

๑) การสร้างความมั่นคงและการลดความเหลื่อมล้ำทางด้านเศรษฐกิจและสังคม

๒) การพัฒนาระบบบริการและระบบบริหารจัดการสุขภาพ

๓) การสร้างสภาพแวดล้อมและนวัตกรรมที่เอื้อต่อการดำรงชีวิตในสังคมสูงวัย

๔) การสร้างความเข้มแข็งของสถาบันทางสังคมทุนทางวัฒนธรรมและความเข้มแข็งของชุมชน

๕) การพัฒนาการสื่อสารมวลชนให้เป็นกลไกในการสนับสนุนการพัฒนา

ยุทธศาสตร์ที่ ๕ ยุทธศาสตร์ด้านการสร้างการเติบโตบนคุณภาพชีวิตที่เป็นมิตรต่อสิ่งแวดล้อม

เพื่อเร่งอนุรักษ์ฟื้นฟูและสร้างความมั่นคงของฐานทรัพยากรธรรมชาติ และมีความมั่นคงด้านน้ำ รวมทั้งมีความสามารถในการป้องกันผลกระทบและปรับตัวต่อการเปลี่ยนแปลงสภาพภูมิอากาศและภัยพิบัติธรรมชาติ และพัฒนามุ่งสู่การเป็นสังคมสีเขียว กรอบแนวทางที่ต้องให้ความสำคัญ อาทิ

๑) การจัดระบบอนุรักษ์ ฟื้นฟูและป้องกันการทำลายทรัพยากรธรรมชาติ

๒) การวางระบบบริหารจัดการน้ำให้มีประสิทธิภาพทั้ง ๒๕ ลุ่มน้ำ เน้นการปรับระบบการบริหารจัดการอุทกภัยอย่างบูรณาการ

๓) การพัฒนาและใช้พลังงานที่เป็นมิตรกับสิ่งแวดล้อม

๔) การพัฒนาเมืองอุตสาหกรรมเชิงนิเวศและเมืองที่เป็นมิตรกับสิ่งแวดล้อม

๕) การร่วมลดปัญหาโลกร้อนและปรับตัวให้พร้อมกับการเปลี่ยนแปลงสภาพภูมิอากาศ

๖) การใช้เครื่องมือทางเศรษฐศาสตร์และนโยบายการคลังเพื่อสิ่งแวดล้อม

ยุทธศาสตร์ที่ ๖ ยุทธศาสตร์ด้านการปรับสมดุลและพัฒนาระบบการบริหารจัดการภาครัฐ

เพื่อให้หน่วยงานภาครัฐมีขนาดที่เหมาะสมกับบทบาทภารกิจ มีสมรรถนะสูง มีประสิทธิภาพและประสิทธิผลกระจายบทบาทภารกิจไปสู่ท้องถิ่นอย่างเหมาะสม มีธรรมาภิบาลกรอบแนวทางที่ต้องให้ความสำคัญ อาทิ

๑) การปรับปรุงโครงสร้าง บทบาท ภารกิจของหน่วยงานภาครัฐ ให้มีขนาดที่เหมาะสม

๒) การวางระบบบริหารราชการแบบบูรณาการ

๓) การพัฒนาระบบบริหารจัดการกำลังคนและพัฒนาบุคลากรภาครัฐ

๔) การต่อต้านการทุจริตและประพฤติมิชอบ

๕) การปรับปรุงกฎหมายและระเบียบต่างๆให้ทันสมัย เป็นธรรมและเป็นสากล

๖) การพัฒนาระบบการให้บริการประชาชนของหน่วยงานภาครัฐ
๗) การปรับปรุงการบริหารจัดการรายได้และรายจ่ายของภาครัฐ

๑.๒ แผนพัฒนาเศรษฐกิจและสังคมแห่งชาติ ฉบับที่ ๑๒ (พ.ศ. ๒๕๖๐-๒๕๖๔)

การจัดทำแผนพัฒนาสี่ปีของเทศบาลมีความสัมพันธ์และสอดคล้องกับแผนยุทธศาสตร์พัฒนาขององค์กรปกครองส่วนท้องถิ่น โดยแผนยุทธศาสตร์การพัฒนาจะต้องสอดคล้องกับแผนพัฒนาเศรษฐกิจและสังคมแห่งชาติ แต่ทั้งนี้แผนพัฒนาเศรษฐกิจและสังคมแห่งชาติ ฉบับที่ ๑๑ ได้สิ้นสุดลงและการจัดทำแผนพัฒนาเศรษฐกิจและสังคมแห่งชาติ ฉบับที่ ๑๒(พ.ศ. ๒๕๖๐-๒๕๖๔) เพื่อให้การจัดทำแผนพัฒนาสี่ปี (พ.ศ. ๒๕๖๑ – ๒๕๖๔) ของเทศบาลมีความสอดคล้องกับทิศทางแผนพัฒนาเศรษฐกิจและสังคมแห่งชาติ ฉบับที่ ๑๒ เทศบาล จึงได้จัดทำแผนที่สอดคล้องกับแผนพัฒนาเศรษฐกิจและสังคมแห่งชาติ ฉบับที่ ๑๒ มีทั้งหมด ๑๐ ยุทธศาสตร์ ดังนี้

ยุทธศาสตร์ที่ ๑ การเสริมสร้างและพัฒนาศักยภาพทุนมนุษย์
ยุทธศาสตร์ที่ ๒ การสร้างความเป็นธรรมลดความเหลื่อมล้ำในสังคม
ยุทธศาสตร์ที่ ๓ การสร้างความเข้มแข็งทางเศรษฐกิจและแข่งขันได้อย่างยั่งยืน
ยุทธศาสตร์ที่ ๔ การเติบโตที่เป็นมิตรกับสิ่งแวดล้อมเพื่อการพัฒนาอย่างยั่งยืน
ยุทธศาสตร์ที่ ๕ การเสริมสร้างความมั่นคงแห่งชาติเพื่อการพัฒนาประเทศสู่ความมั่งคั่งและยั่งยืน
ยุทธศาสตร์ที่ ๖ การบริหารจัดการในภาครัฐ การป้องกันการทุจริตประพฤติมิชอบและธรรมาภิบาลในสังคมไทย
ยุทธศาสตร์ที่ ๗ การพัฒนาโครงสร้างพื้นฐานและระบบโลจิสติกส์
ยุทธศาสตร์ที่ ๘ การพัฒนาวิทยาศาสตร์ เทคโนโลยี วิจัย และนวัตกรรม
ยุทธศาสตร์ที่ ๙ การพัฒนาภาคเมือง และพื้นที่เศรษฐกิจ
ยุทธศาสตร์ที่ ๑๐ ความร่วมมือระหว่างประเทศเพื่อการพัฒนา

๑.๒.๑ กรอบวิสัยทัศน์แผนพัฒนาเศรษฐกิจและสังคมแห่งชาติ ฉบับที่ ๑๒

สถานะของประเทศและบริบทการเปลี่ยนแปลงต่างๆ ที่ประเทศกำลังประสบอยู่ ทำให้การกำหนดวิสัยทัศน์แผนพัฒนาฯ ฉบับที่ ๑๒ ยังคงมีความต่อเนื่องจากวิสัยทัศน์แผนพัฒนาฯ ฉบับที่ ๑๑ และกรอบหลักการของการวางแผนที่น้อมนำและประยุกต์ใช้หลักปรัชญาของเศรษฐกิจพอเพียง ยึดคนเป็นศูนย์กลางของการพัฒนาอย่างมีส่วนร่วม การพัฒนาที่ยึดหลักสมดุล ยั่งยืน โดยวิสัยทัศน์ของการพัฒนาในแผนพัฒนาฯ ฉบับที่ ๑๒ ต้องให้ความสำคัญกับการกำหนดทิศทางการพัฒนาที่มุ่งสู่การเปลี่ยนผ่านประเทศไทยจากประเทศที่มีรายได้ปานกลางไปสู่ประเทศที่มีรายได้สูง มีความมั่นคง และยั่งยืน สังคมอยู่ร่วมกันอย่างมีความสุข และนำไปสู่การบรรลุวิสัยทัศน์ระยะยาว “มั่นคง มั่งคั่ง ยั่งยืน” ของประเทศ

การกำหนดตำแหน่งทางยุทธศาสตร์ของประเทศ (Country Strategic Positioning) เป็นการกำหนดตำแหน่งทางยุทธศาสตร์ของประเทศที่สอดคล้องกับยุทธศาสตร์ชาติที่ สศช. ได้จัดทำขึ้น ประเทศไทยเป็นประเทศรายได้สูงที่มีการกระจายรายได้อย่างเป็นธรรม เป็นศูนย์กลางด้านการขนส่งและโลจิสติกส์ของภูมิภาคสู่ความเป็นชาติการค้าและบริการ (Trading and Service Nation) เป็นแหล่งผลิตสินค้าเกษตรอินทรีย์และเกษตรปลอดภัย แหล่งอุตสาหกรรมสร้างสรรค์และมีนวัตกรรมสูงที่เป็นมิตรต่อสิ่งแวดล้อม

๑.๒.๒ เป้าหมาย

๑) การหลุดพ้นจากกับดักประเทศรายได้ปานกลางสู่รายได้สูง

๑.๑) เศรษฐกิจขยายตัวเฉลี่ยไม่ต่ำกว่าร้อยละ ๕.๐

๑.๒) ผลิตภัณฑ์มวลรวมในประเทศต่อหัว (GDP Per Capita) และรายได้ประชาชาติต่อหัว (GNP Per Capita) ณ สิ้นแผนพัฒนาฯ ฉบับที่ ๑๒ ในปี ๒๕๕๖ เพิ่มขึ้นเป็น ๓๑๗,๐๕๑ บาท (๙,๓๒๕ ดอลลาร์ สรอ.) และ ๓๐๑,๑๙๙ บาท (๘,๘๕๙ ดอลลาร์ สรอ.) ต่อคนต่อปี

๑.๓) ผลิตภาพการผลิตเพิ่มขึ้นไม่ต่ำกว่าเฉลี่ยร้อยละ ๒.๕ ต่อปี

๑.๔) การลงทุนรวมขยายตัวไม่ต่ำกว่าเฉลี่ยร้อยละ ๘.๐ (การขยายตัวของการลงทุนภาครัฐไม่ต่ำกว่าร้อยละ ๑๐.๐ และการลงทุนของภาคเอกชนขยายตัวไม่ต่ำกว่าเฉลี่ยร้อยละ ๗.๕ ในขณะที่ปริมาณการส่งออกขยายตัวเฉลี่ยไม่ต่ำกว่าร้อยละ ๔.๐ ต่อปี)

๒) การพัฒนาศักยภาพคนให้สนับสนุนการเจริญเติบโตของประเทศและการสร้างสังคมสูงวัยอย่างมีคุณภาพ

๒.๑) ประชาชนทุกช่วงวัยมีความมั่นคงทางด้านเศรษฐกิจและสังคม (Socio-Economic Security) และมีคุณภาพชีวิตที่ดีขึ้น

๒.๒) การศึกษาและการเรียนรู้ได้รับการพัฒนาคุณภาพ

๒.๓) สถาบันทางสังคมมีความเข้มแข็งเป็นฐานรากที่เอื้อต่อการพัฒนาคน

๓) การลดความเหลื่อมล้ำในสังคม

๓.๑) การกระจายรายได้มีความเท่าเทียมกันมากขึ้น

๓.๒) บริการทางสังคมมีคุณภาพและมีการกระจายอย่างทั่วถึง

๔) การสร้างการเจริญเติบโตทางเศรษฐกิจและสังคมที่เป็นมิตรกับสิ่งแวดล้อม

๔.๑) รักษาความมั่นคงของฐานทรัพยากร สร้างสมดุลระหว่างการอนุรักษ์และการใช้ประโยชน์อย่างยั่งยืนและเป็นธรรม

๔.๒) ขับเคลื่อนประเทศสู่เศรษฐกิจและสังคมที่เป็นมิตรต่อสิ่งแวดล้อม

๔.๓) เพิ่มขีดความสามารถในการรับมือภัยพิบัติและการเปลี่ยนแปลงสภาพภูมิอากาศ

๔.๔) เพิ่มประสิทธิภาพและเสริมสร้างธรรมาภิบาลในการบริหารจัดการทรัพยากรธรรมชาติและสิ่งแวดล้อม

๔.๕) มีการบริหารจัดการน้ำให้สมดุลระหว่างการอุปสงค์และอุปทานของน้ำ

๕) การบริหารราชการแผ่นดินที่มีประสิทธิภาพ

๕.๑) การบริหารงานภาครัฐที่โปร่งใส เป็นธรรม มีประสิทธิภาพ และมีส่วนร่วม

๕.๒) ขจัดการทุจริตคอร์รัปชั่น

๕.๓) มีการกระจายอำนาจที่เหมาะสม

๑.๒.๓ แนวทางการพัฒนา

๑) การยกระดับศักยภาพการแข่งขันและการหลุดพ้นกับดักรายได้ปานกลางสู่รายได้สูง

๑.๑) การส่งเสริมด้านการวิจัยและพัฒนา พัฒนาสภาวะแวดล้อมของการพัฒนาวิทยาศาสตร์ เทคโนโลยี วิจัย และนวัตกรรม ทั้งด้านการลงทุนในการวิจัยและพัฒนา ด้านบุคลากรวิจัย ด้านโครงสร้างพื้นฐาน และด้านการบริหารจัดการ

๑.๒) การพัฒนาผลิตภาพแรงงาน สร้างความร่วมมือระหว่างภาครัฐและภาคเอกชนในการพัฒนากำลังคนและแรงงานให้มีทักษะความรู้และสมรรถนะที่สอดคล้องกับความต้องการของตลาดและรองรับการเปิดเสรีของประชาคมอาเซียน

๑.๓) การส่งเสริมผู้ประกอบการที่เข้มแข็งและพาณิชย์ดิจิตอล พัฒนาขีดความสามารถของผู้ประกอบการให้มีความยืดหยุ่น สามารถปรับตัวและดำเนินธุรกิจท่ามกลางการดำเนินนโยบายและมาตรการการกีดกันทางการค้าในรูปแบบต่างๆ

๑.๔) การลงทุนโครงสร้างพื้นฐานเร่งลงทุนและพัฒนาโครงสร้างพื้นฐานด้านการคมนาคมขนส่งเพื่อเชื่อมโยงพื้นที่ เศรษฐกิจในประเทศและต่างประเทศ ทั้งการพัฒนาและปรับปรุงโครงข่ายรถไฟให้เป็นโครงข่ายหลักในการเดินทางและขนส่งของประเทศ เพื่อสร้างโอกาสทางเศรษฐกิจให้กับประเทศในการเป็นฐานการผลิตในภูมิภาคอาเซียน

๑.๕) การปรับโครงสร้างการผลิต ปรับโครงสร้างการผลิตภาคเกษตร โดยการปรับเปลี่ยนจาการผลิตสินค้าเกษตรขั้นปฐมเป็นสินค้าเกษตรแปรรูปที่มีมูลค่าสูงมีคุณภาพและมาตรฐานสากล

๒) การพัฒนาศักยภาพคนตามช่วงวัยและการปฏิรูประบบเพื่อสร้างสังคมสูงวัยอย่างมีคุณภาพ

๒.๑) การพัฒนาศักยภาพคนในทุกช่วงวัยให้สนับสนุนการเจริญเติบโตของประเทศ โดยช่วงวัยเด็กตั้งแต่แรกเกิดให้มีพัฒนาการที่สมวัยในทุกด้าน

๒.๒) การยกระดับคุณภาพการศึกษาและการเรียนรู้ให้มีคุณภาพ เท่าเทียมและทั่วถึง โดย ปฏิรูประบบบริหารจัดการทางการศึกษา โดยปรับระบบบริหารจัดการการศึกษาใหม่เพื่อสร้างความรับผิดชอบต่อผลลัพธ์ (Accountability)

๒.๓) การพัฒนาด้านสุขภาพ โดยส่งเสริมการพัฒนาเทคโนโลยีและนวัตกรรมทางการแพทย์เพื่อรองรับการเป็นสังคมผู้สูงอายุทั้งในด้านผลิตภัณฑ์สุขภาพและที่อยู่อาศัยสำหรับผู้สูงอายุยกระดับการบริหารจัดการระบบสุขภาพเพื่อลดความเหลื่อมล้ำและสร้างความยั่งยืนในระยะยาว เพื่อให้การขับเคลื่อนนโยบายของทุกภาคส่วนตระหนักถึงผลกระทบของนโยบายสาธารณะที่มีต่อสุขภาพของประชาชน

๒.๔) การสร้างสภาพแวดล้อมและนวัตกรรมที่เอื้อต่อการดำรงชีพในสังคมสูงวัย โดยการปรับปรุงสภาพแวดล้อมและความจำเป็นทางกายภาพให้เหมาะกับวัย

๓) การลดความเหลื่อมล้ำทางสังคม

๓.๑) การยกระดับรายได้และสร้างโอกาสในการประกอบอาชีพ มุ่งเน้นการเพิ่มผลิตภาพแรงงาน โดยสนับสนุนให้แรงงานมีโอกาสเข้าถึงการเรียนรู้และพัฒนาทักษะฝีมือแรงงานอย่างมีมาตรฐาน

๓.๒) การจัดบริการทางสังคมให้ทุกคนตามสิทธิขั้นพื้นฐาน และเน้นการสร้างภูมิคุ้มกันระดับปัจเจก

๓.๓) การสร้างความเสมอภาคในการเข้าถึงทรัพยากร โดยปฏิรูปที่ดินเพื่อการเกษตร สนับสนุนให้เกษตรกรรายย่อยที่ไร้ที่ดินทำกินและยากจนได้มีที่ดินเป็นของตนเองหรือมีสิทธิทำกินในที่ดินปฏิรูประบบการบริหารจัดการน้ำอย่างเป็นระบบและเข้าถึงพื้นที่เป้าหมายได้อย่างแท้จริง

๓.๔) การเข้าถึงกระบวนการยุติธรรมอย่างเสมอภาค การคุ้มครองสิทธิขั้นพื้นฐานและการเข้าถึงกระบวนการยุติธรรมอย่างเท่าเทียมโดยการเสริมศักยภาพและความเข้มแข็งด้านกฎหมายให้แก่ประชาชน

๔) การรองรับการเชื่อมโยงภูมิภาคและความเป็นเมือง

๔.๑) การลงทุนด้านโครงสร้างพื้นฐานและสิ่งอำนวยความสะดวกของเมือง เตรียมความพร้อมรองรับความเป็นเมือง ทั้งด้านการบริหารจัดการด้านผังเมืองด้านสาธารณูปโภค สาธารณูปการ ระบบคมนาคมขนส่ง ระบบบริหารจัดการสิ่งแวดล้อม ระบบการศึกษาและระบบสาธารณสุขที่ได้มาตรฐาน

๔.๒) การพัฒนาด้านการขนส่งและโลจิสติกส์เชื่อมโยงกับเพื่อนบ้าน ส่งเสริมและเร่งรัดการพัฒนาระบบการบริหารจัดการโลจิสติกส์ของประเทศ

๔.๓) การส่งเสริมการลงทุน การค้าชายแดน และการจัดตั้งเขตพัฒนาเศรษฐกิจพิเศษ ให้ความสำคัญกับนโยบายส่งเสริมการลงทุนและการค้าชายแดน และการให้บริการจุดเดียวเบ็ดเสร็จ เพื่อช่วยอำนวยความสะดวกด้านการค้าชายแดนและการผ่านแดนระหว่างไทยกับประเทศในภูมิภาคมากขึ้น

๕) การสร้างความเจริญเติบโตทางเศรษฐกิจและสังคมอย่างเป็นมิตรกับสิ่งแวดล้อม

๕.๑) การรักษาทุนทางธรรมชาติเพื่อการเติบโตสีเขียว ใช้ประโยชน์จากทุนธรรมชาติ โดยคำนึงถึงขีดจำกัดและศักยภาพในการฟื้นตัว ปกป้องรักษาทรัพยากรป่าไม้

๕.๒) การส่งเสริมการบริโภคที่เป็นมิตรกับสิ่งแวดล้อม สร้างระบบหมุนเวียนวัสดุที่ใช้แล้วที่มีประสิทธิภาพ ขับเคลื่อนสู่ Zero Waste Society ผ่านมาตรการต่างๆ เช่น การปฏิรูประบบภาษีและค่าธรรมเนียมเพื่อสิ่งแวดล้อม การศึกษาเพื่อสิ่งแวดล้อม มาตรฐานและฉลากสินค้า เป็นต้น

๕.๓) การส่งเสริมการผลิต การลงทุน และการสร้างงานสีเขียว เพื่อยกระดับประเทศสู่เศรษฐกิจและสังคมที่เป็นมิตรกับสิ่งแวดล้อม

๕.๔) การจัดการมลพิษและรักษาคุณภาพสิ่งแวดล้อม ด้วยการเร่งรัดการควบคุมมลพิษทั้งทางอากาศ ขยะ น้ำเสีย และของเสียอันตราย ที่เกิดจากการผลิตและบริโภค

๕.๕) การพัฒนาความร่วมมือด้านสิ่งแวดล้อมระหว่างประเทศ ผลักดันการจัดทำแผนแม่บทการบริหารจัดการทรัพยากรธรรมชาติและสิ่งแวดล้อมของอาเซียน หาแนวทางความร่วมมือกับอาเซียนและอนุภูมิภาคลุ่มน้ำโขงในประเด็นการขนส่งข้ามพรมแดน การเคลื่อนย้ายแรงงาน การบริหารจัดการพลังงานและการบริหารจัดการทรัพยากรธรรมชาติ

๕.๖) การเพิ่มขีดความสามารถในการปรับตัวเพื่อรองรับการเปลี่ยนแปลงสภาพภูมิอากาศและการบริหารจัดการเพื่อลดความเสี่ยงด้านภัยพิบัติ

๖) การบริหารราชการแผ่นดินที่มีประสิทธิภาพ

๖.๑) การสร้างความโปร่งใสในทุกขั้นตอนของการปฏิบัติราชการ โดยให้มีช่องทางให้ทุกภาคส่วนสามารถเข้าถึง เข้าตรวจสอบข้อมูลของภาคราชการและร้องเรียนได้

๖.๒) การพัฒนาบุคลากรภาครัฐ ให้มีความเป็นมืออาชีพและเพียงพอต่อการขับเคลื่อนภารกิจภาครัฐร่วมกับภาคเอกชนและภาคประชาสังคมที่เปลี่ยนแปลงไป เพื่อให้ระบบราชการเล็กกะทัดรัดแต่มีความคล่องตัวและมีประสิทธิภาพสูง

๖.๓) การสร้างรูปแบบการพัฒนา อปท. ให้เหมาะสม สามารถรับมือการเปลี่ยนแปลงทางด้านเศรษฐกิจ สังคมและสิ่งแวดล้อม รวมทั้งเป็นแกนหลักในการประสานเครือข่ายและเชื่อมโยงภาคส่วนต่างๆ ในระดับพื้นที่ได้อย่างมีประสิทธิภาพ

๖.๔) การสร้างระบบตรวจสอบ ติดตามและประเมินผลที่มีประสิทธิภาพ สร้างผลงานที่มีคุณภาพ รวดเร็วและน่าเชื่อถือ สามารถเป็นเครื่องมือให้กับคณะรัฐมนตรีประกอบการตัดสินใจในเชิงนโยบายได้ โดยเฉพาะอย่างยิ่งการติดตาม ประเมินผลโครงการใหญ่ๆ ที่มีการใช้จ่ายงบประมาณเป็นจำนวนมากและเป็นโครงการที่มีผลกระทบในวงกว้าง

๑.๓ แผนพัฒนาภาค/แผนพัฒนากลุ่มจังหวัด/แผนพัฒนาจังหวัด

๑.๓.๑ ยุทธศาสตร์การพัฒนาภาคใต้

ตามพระราชบัญญัติระเบียบบริหารราชการแผ่นดิน (ฉบับที่ ๗) พ.ศ. ๒๕๕๐ มาตรา ๕๓/๑ และมาตรา ๕๓/๒ บัญญัติให้จังหวัดและกลุ่มจังหวัดทำแผนพัฒนาจังหวัดและแผนพัฒนากลุ่มจังหวัดให้สอดคล้องกับแนวทางการพัฒนาเศรษฐกิจและสังคมแห่งชาติ และตอบสนองความต้องการของประชาชนในท้องถิ่น สำนักงานพัฒนาการเศรษฐกิจและสังคมแห่งชาติ (สศช.) จึงได้จัดทำกรอบยุทธศาสตร์การพัฒนาภาคที่ยึดกระบวนการมีส่วนร่วมของทุกภาคส่วนจากทุกจังหวัดทั้ง ๔ ภูมิภาคขึ้น เพื่อสนับสนุนจังหวัดและกลุ่มจังหวัดให้สามารถใช้เป็นกรอบแนวทางในการจัดทำแผนพัฒนาจังหวัดและแผนพัฒนากลุ่มจังหวัด

๑) การเสริมสร้างความเข้มแข็งภาคการผลิตหลักให้เจริญเติบโตได้อย่างต่อเนื่องและยั่งยืน โดยพัฒนาการเกษตรและอุตสาหกรรมแปรรูป พัฒนาประสิทธิภาพและผลิตภาพการผลิตสินค้าอาหาร พัฒนาการท่องเที่ยว

๒) ขยายฐานเศรษฐกิจเพื่อเพิ่มความหลากหลายของแหล่งสร้างรายได้และการจ้างงานให้แก่ ภาคโดยพัฒนาความร่วมมือกับประเทศเพื่อนบ้านภายใต้กรอบโครงการ JDS และกรอบโครงการ IMT-GT พัฒนารองรับการขยายการลงทุนอุตสาหกรรมที่มีศักยภาพของประเทศ และพัฒนาการคมนาคมขนส่งทางทะเล

๓) พัฒนาคนและสังคมให้มีคุณภาพและมีภูมิคุ้มกันที่ดีเพื่อเสริมสมรรถนะการพัฒนาโดยการพัฒนาความรู้ คุณธรรม และสุขภาวะ การสร้างความมั่นคงในการดำรงชีวิตของคนจน คนด้อยโอกาสให้สามารถ พึ่งตนเองได้ การพัฒนาศักยภาพคนเพื่อเพิ่มผลิตภาพการผลิตและเพิ่มโอกาสด้านอาชีพและรายได้ และการอำนวยความเป็นธรรมและสร้างภูมิคุ้มกันแก่คนกลุ่มเสี่ยงเพื่อแก้ปัญหาความไม่สงบในจังหวัดชายแดนภาคใต้

๔) เสริมสร้างความเข้มแข็งทางเศรษฐกิจและสังคมระดับชุมชน โดยสร้างกระบวนการเรียนรู้ เพื่อสร้างความเข้มแข็งของชุมชนสู่การพึ่งตนเอง พัฒนาเศรษฐกิจชุมชนโดยการเพิ่มโอกาสการมีรายได้จากทรัพยากรในท้องถิ่น และส่งเสริมการใช้กระบวนการชุมชนเข้มแข็งเพื่อสร้างสันติสุขโดยเฉพาะการใช้กระบวนการชุมชนเข้มแข็งแก้ไขปัญหายาเสพติด

๕) ฟื้นฟูและบริหารจัดการทรัพยากรธรรมชาติและสิ่งแวดล้อมเพื่อรักษาสมดุลเชิงนิเวศน์ อย่างยั่งยืน โดยฟื้นฟูและอนุรักษ์ทรัพยากรธรรมชาติเพื่อรักษาความสมดุลเชิงนิเวศน์ สร้างความอุดมสมบูรณ์ทรัพยากรธรรมชาติให้เป็นฐานการผลิตอย่างยั่งยืน และควบคุมคุณภาพสิ่งแวดล้อมเพื่อลดผลกระทบด้านคุณภาพชีวิต

๑.๓.๒ แผนพัฒนากลุ่มจังหวัด

กลุ่มจังหวัดภาคใต้ชายแดนได้นำนโยบายของรัฐบาล แผนการบริหารราชการแผ่นดิน แผนพัฒนาเศรษฐกิจและสังคมแห่งชาติ ยุทธศาสตร์การพัฒนาภาคใต้ยุทธศาสตร์การพัฒนารายสาขา และแผนพัฒนาพื้นที่พิเศษ ๕ จังหวัดชายแดนใต้ ดัชนีการพัฒนากลุ่มจังหวัดภาคใต้ชายแดนและความต้องการของประชาชนในพื้นที่มาเป็นกรอบในการจัดทำยุทธศาสตร์ การพัฒนากลุ่มจังหวัดภาคใต้ชายแดน ทั้งนี้โดย มุ่งเน้นการมีส่วนร่วมจากทุกภาคส่วนสร้างความร่วมมือในการขับเคลื่อนเพื่อให้เกิดความร่วมมือตามศักยภาพของกลุ่มจังหวัดและกระจายความเจริญเติบโตระหว่างจังหวัด/กลุ่มจังหวัด เพื่อเพิ่มขีดความสามารถในการแข่งขัน และนำไปสู่การกระตุ้นให้เกิดการลงทุนของภาคเอกชน และสร้างรายได้ให้กับกลุ่มจังหวัด โดยกำหนด

วิสัยทัศน์ : "ประตูการค้าชายแดน การท่องเที่ยว สู่อาเซียน"

คำอธิบายวิสัยทัศน์ กลุ่มจังหวัดภาคใต้ชายแดน ซึ่งมีจังหวัดสงขลาเป็นศูนย์กลางเศรษฐกิจ การศึกษา การคมนาคม การบริการ และการท่องเที่ยว มีจังหวัดในกลุ่มเป็นเครือข่ายที่จะสนับสนุน และเชื่อมโยงในเรื่องดังกล่าว โดยกำหนดให้กลุ่มจังหวัดเป็นประตูการค้า การลงทุน การท่องเที่ยว โดยมีเป้าหมายจะเป็นทางผ่าน หรือทางเข้า รวมทั้งเป็นศูนย์รวมในแหล่งความรู้ วิธีการที่จะช่วยในเรื่องการค้า การลงทุนที่สำคัญกับกลุ่มจังหวัดในภูมิภาค และประเทศในกลุ่มอาเซียน เนื่องจากกลุ่มจังหวัดภาคใต้ชายแดนมีด่านชายแดนถึง ๙ ด่าน ประกอบกับกลุ่มจังหวัดมีแหล่งท่องเที่ยวที่เป็นธรรมชาติและวัฒนธรรมที่เป็นเอกลักษ์เฉพาะท้องถิ่น จึงได้ปรับวิสัยทัศน์กลุ่มจังหวัดภาคใต้ชายแดนจากเดิม **"ศูนย์กลางการพัฒนายางพารา ฮาลาล และการท่องเที่ยวสู่อาเซียน" เป็น "ประตูการค้าชายแดน การรท่องเที่ยว สู่อาเซียน"**

การขับเคลื่อนแผนพัฒนากลุ่มจังหวัดภาคใต้ชายแดนให้เป็นไปตามนโยบายและหลักเกณฑ์วิธีการที่ ก.น.จ. กำหนดอย่างมีประสิทธิภาพและประสิทธิผลกลุ่มจังหวัดภาคใต้ชายแดน จึงได้กำหนดยุทธศาสตร์การพัฒนาไว้ ๔ ยุทธศาสตร์ โดยเรียงตามลำดับความสำคัญดังนี้

ยุทธศาสตร์ที่ ๑ พัฒนาการเพิ่มประสิทธิภาพการผลิตและกระบวนการสร้างมูลค่าเพิ่มสินค้ายางพาราและการตลาดอย่างเป็นระบบครบวงจร

๑) ส่งเสริมผลิตต้นตอพื้นเมือง แปลงจำหน่ายพันธุ์มาตรฐาน การบริหารจัดการ และเพิ่มความรู้แก่เกษตรกรหรือผู้ประกอบการเพื่อเพิ่มผลผลิต

๒) เพิ่มประสิทธิภาพ และพัฒนาศักยภาพสถาบันเกษตรกร กลุ่มเครือข่ายผู้ประกอบการทุกระดับของยางและผลิตภัณฑ์ยางให้มีขีดความสามารถในการแข่งขัน

๓) ส่งเสริมและพัฒนาการปรับเปลี่ยนกระบวนการผลิต การแปรรูป ยาง/ไม้ยางพาราและผลิตภัณฑ์ยางให้ได้มาตรฐานและส่งเสริมช่องทางการตลาด

๔) ส่งเสริมการวิจัยและพัฒนานวัตกรรม เทคโนโลยีและเผยแพร่องค์ความรู้ในการเพิ่มมูลค่ายางและผลิตภัณฑ์ยาง

๕) พัฒนาและปรับปรุงโครงสร้างพื้นฐาน แหล่งทรัพยากร เพื่อสนับสนุนการเพิ่มมูลค่ายางและผลิต ภัณฑ์ยางและจัดตั้งเมืองยาง (Rubber City)

ยุทธศาสตร์ที่ ๒ ส่งเสริมและพัฒนาการท่องเที่ยวเชิงธรรมชาติและวัฒนธรรม

๑) พัฒนาการบริหารจัดการการท่องเที่ยวอย่างเป็นระบบ และเป็นมิตรกับสิ่งแวดล้อม

๒) พัฒนาระบบตลาดและประชาสัมพันธ์สร้างแรงจูงใจให้เกิดการท่องเที่ยวในพื้นที่

๓) พัฒนาแหล่งท่องเที่ยว สินค้า และบริการให้เป็นภูมิอัตลักษณ์ของกลุ่มจังหวัด

๔) พัฒนาและส่งเสริมการท่องเที่ยวชายแดนเชิงวัฒนธรรม

ยุทธศาสตร์ที่ ๓ : ส่งเสริมและพัฒนาการค้าการลงทุน และระบบโลจิสติกส์ รองรับประชาคมอาเซียน

๑) ปรับปรุงและพัฒนาโครงข่ายคมนาคม ระบบโลจิสติกส์ ระบบป้องกันและบรรเทาอุทกภัยให้มี ประสิทธิภาพสูงสุด

๒) พัฒนาด่านชายแดน/เมืองชายแดน/เขตเศรษฐกิจให้สามารถรองรับเขตพัฒนาเศรษฐกิจพิเศษและการค้าชายแดน

๓) ฟื้นฟูทรัพยากรธรรมชาติและสิ่งแวดล้อมที่เสื่อมโทรมให้มีประสิทธิภาพสามารถลดปัญหามลพิษในพื้นที่อย่างยั่งยืน

๔) พัฒนาและเพิ่มศักยภาพทรัพยากรมนุษย์ เพื่อรองรับประชาคมเศรษฐกิจอาเซียน

๕) ส่งเสริมอุตสาหกรรมสนับสนุน (Supporting Industry) และอุตสาหกรรมต่อเนื่อง (LinkageIndustry) ให้มีความเข้มแข็ง

ยุทธศาสตร์ที่ ๔ พัฒนาสินค้าและบริการฮาลาลให้มีมูลค่าเพิ่ม และสอดคล้องกับความต้องการของตลาด

๑) พัฒนาโครงสร้างพื้นฐานเพื่อรองรับและสนับสนุนการขยายตัวของธุรกิจฮาลาลอย่างเป็นระบบ

๒) ส่งเสริมพัฒนาเชื่อมโยงเพื่อยกระดับและปรับปรุงทั้งเชิงปริมาณ และคุณภาพของวัตถุดิบเพื่อรองรับการขยายตัวด้านฮาลาล

๓) ส่งเสริมพัฒนาสินค้าและบริการเชื่อมโยงเพื่อยกระดับและปรับปรุงทั้งเชิงปริมาณ และคุณภาพของวัตถุดิบเพื่อสร้างมูลค่าเพิ่ม

๔) ส่งเสริมและสร้างความเข้มแข็งขององค์กรและผู้ประกอบการ ในการขับเคลื่อนยุทธศาสตร์ฮาลาล

๕) เพิ่มช่องทางการจำหน่ายและการกระจายสินค้าฮาลาลสู่ตลาดทั้งในและต่างประเทศ

๑.๓.๓ ยุทธศาสตร์การพัฒนาจังหวัดปัตตานี

๑) วิสัยทัศน์จังหวัดปัตตานี (Vision)

"เมืองเกษตรอุตสาหกรรมและผลิตภัณฑ์ฮาลาลคุณภาพของประเทศ เป็นสังคมพหุวัฒนธรรมที่สันติสุข"

๒) คำอธิบายวิสัยทัศน์

การกำหนดจุดหมายปลายทาง (Ends) ในการพัฒนาจังหวัดปัตตานีแบบบูรณาการ ที่ให้ความสำคัญกับการนำความหลากหลายทางด้านวิถีชีวิต จารีตประเพณี ศิลปวัฒนธรรม ความเชื่อ วิธีคิดและมุมมองต่างๆ ที่สามารถเชื่อมโยงหลากมิติที่เกี่ยวข้องกับการพัฒนาเศรษฐกิจ สังคมและสิ่งแวดล้อมในเขตพื้นที่ จังหวัดปัตตานี ให้เห็นเป็นภาพรวม (Holistic) ของการพัฒนาที่มุ่งเน้นความสมดุลระหว่างความพอเพียงกับความสามารถในการพัฒนาให้ก้าวทันโลกยุคใหม่โดยวางสถานะ (Positioning) ของจังหวัดปัตตานีให้เป็นแหล่งผลิตผลการเกษตร และผลิตภัณฑ์ฮาลาลที มีคุณภาพบนพื้นฐานการดำรงชีวิตในสังคมอย่างมั่นคงของประชาชน

เมืองเกษตรอุตสาหกรรม หมายถึง ความสำเร็จของการพัฒนาจังหวัดเป็นศูนย์กลางการค้าอาหารสด อาหารแช่แข็ง อาหารแปรรูป ทั้งในรูปแบบการค้าในประเทศ การค้าต่างประเทศ และการค้าบนระบบดิจิทัล มีความเติบโตอย่างมั่นคงของอุตสาหกรรมการเกษตร ๔ ด้าน คืออุตสาหกรรมพืชพลังงาน อุตสาหกรรมประมง อุตสาหกรรมปศุสัตว์ และอุตสาหกรรมยางพารา เป็นเมืองแห่งโรงงานแปรรูปอาหารสุขภาพและอาหารฮาลาล ที่มีคุณภาพ มาตรฐานการส่งออก เป็นมิตรกับสิ่งแวดล้อม ที่เชื่อมโยงกับนานาชาติ มีความเข้มแข็งทางการเพาะปลูก เลี้ยงสัตว์ ของเกษตรกร สถาบันเกษตรกร ทั้งในระดับครัวเรือน แปลงย่อย แปลงใหญ่ และวิสาหกิจชุมชน และความพร้อมสมบูรณ์ของคุณภาพของแรงงาน ผู้ประกอบการ วิสาหกิจชุมชน และผู้ประกอบการใหม่ในเกษตรอุตสาหกรรม มีความพร้อมในการสร้างสรรค์เศรษฐกิจจังหวัด

ผลิตภัณฑ์ฮาลาลที่มีคุณภาพของประเทศ หมายถึง เมืองที่มีความมุ่งมั่ นในการนำปรัชญา วิถีปฏิบัติของศาสนาอิสลามในส่วนของฮาลาลมาใช้เป็นธงนำ (Flagship) ในการพัฒนาที่มุ่งไปสู่ความเจริญรุ่งเรือง ทั้งทางด้านเศรษฐกิจ สังคมและสิ่งแวดล้อมที่ ตั้งอยู่บนรากฐานของลักษณะภูมิสังคมแบบพหุวัตถุวัฒนธรรมอย่างยั่งยืน โดยการนำหลักคิดในการผลิตและดำเนินวิสาหกิจที่ สะอาดปราศจากสิ่งสกปรกปฏิกูลหรือสิ่งอื่นใด ซึ่งเป็นที่รังเกียจโดยบัญญัติของศาสนาอิสลาม รวมทั้งของศาสนาอื่นที่มีลักษณะคล้ายคลึงกัน อาทิ อาหารเจของคนเชื้อสายจีนในปัตตานี มาเป็นกรอบอ้างอิงในการพัฒนาที่ ให้ความสำคัญกับการผลิต เพื่อการบริโภค ในชุมชนท้องถิ่น

ของตนอย่างพอเพียง และการผลิตเชิงพาณิชย์ที่กำหนดให้สินค้าและบริการของฮาลาล เป็นผลผลิตหลัก (Major Product) ในการเจาะตลาดเก่าและสร้างตลาดใหม่ที่ เป็นกลุ่มเป้าหมายเฉพาะ (Niche Market)โดยมีเป้าหมายเป็นแหล่งผลิตภัณฑ์ฮาลาล ซึ่งผลิตภัณฑ์ฮาลาล ประกอบด้วย อาหารฮาลาล ผลิตภัณฑ์ฮาลาล แฟชั่นมุสลิม เครื่องแต่งกาย เครื่องประดับสตรี และบริการฮาลาลเพื่อไปสู่การเป็นแหล่งผลิตภัณฑ์ฮาลาลที่ มีคุณภาพและได้มาตรฐานสากลเป็นผลิตภัณฑ์ตราสัญลักษณ์ของจังหวัดที่สร้างงานสร้างรายได้แก่จังหวัด

เป็นสังคมพหุวัฒนธรรมที่สันติสุข หมายถึง ปัตตานีเป็นสังคมแห่งความหลากหลายของวัฒนธรรม มุสลิม พุทธ และวัฒนธรรมจีน ประชาชนในจังหวัดปัตตานีมีความเป็นอยู่ที่ดี มีความมั่นคงในที่ อยู่อาศัย สุขภาพดี มีอาชีพมั่นคงและรายได้ที่ เพียงพอต่อการดำรงชีวิต รวมทั้งสภาพครอบครัวที่ อบอุ่นเยาวชนประชาชนมีคุณภาพมีความตื่นรู้พัฒนาตนเองอย่างต่อเนื่อง ก้าวทัน ความเปลี่ยนแปลง อย่างเท่าทัน และคงไว้ซึ่งอัตลักษณ์ที่ดีงามของปัตตานีเป็นเมืองแห่งการเรียนรู้ เมืองแห่งการศึกษาเมืองที่ มีศักยภาพทางด้านเทคโนโลยีสารสนเทศ ประชาชนมีทักษะสากล (ภาษาอังกฤษ และเทคโนโลยีสารสนเทศ) และพร้อมสู่สังคมดิจิทัล ระบบบริการของรัฐทุกระดับมีคุณภาพ ธรรมาภิบาลโดดเด่นในการมีส่วนร่วมของประชาชน และการพัฒนาโดยใช้พื้นที่เป็นฐานอย่างเข้าใจ เข้าถึง และพัฒนาให้เกิดความยั่งยืน ประชาชนมีความปลอดภัยในชีวิตและทรัพย์สินและสามารถแสดงออกถึงวิถีชีวิต ศิลปวัฒนธรรม และประเพณีของตนเองได้อย่างเสรีมีความเข้มแข็งของหมู่บ้านในการจัดการตนเองให้มีความปลอดภัย สงบเรียบร้อย และมีความมั่นคงในพื้นที ประชาชนอยู่อย่างเข้าใจซึ่งกันและกันและภาคภูมิใจในพื้นที่ มีความเป็นพลเมืองปัตตานี พลเมืองประเทศที่เข้มแข็งภัยคุกคามต่อจังหวัดในทุกประเภทได้รับการจัดการให้ลดลงในทั่วทุกพื้นที่อย่างเป็นระบบ มีประสิทธิภาพ และยั่งยืน มีความเข้มแข็งของศาสนาประชาชนมีหลักยึดและวิถีชีวิตบนฐานของหลักธรรมทางศาสนา และความหลากหลายประเพณี และวัฒนธรรมมุสลิม พุทธ และจีน และความมีประสิทธิภาพในการบูรณาการภารกิจความมั่นคงในทุกระดับด้วยคุณภาพของบุคลากรและระบบงานที่ทันสมัย ได้รับการยอมรับเชื่อมั่นไว้วางใจจากประชาชน

๓) เป้าประสงค์รวมของยุทธศาสตร์(Ultimate Goal)

เป้าประสงค์รวมของยุทธศาสตร์ ประกอบด้วย ๒ เป้าประสงค์รวม ที สำคัญคือ ด้านเศรษฐกิจ และด้านความมั่นคงสันติสุข และมีตัวชี้วัด ค่าเป้าหมาย ดังต่อไปนี้

เป้าประสงค์รวม	ตัวชี้วัด	ผลงานที่ผ่านมา	ค่าเป้าหมาย				พ.ศ. ๒๕๖๑-๒๕๖๔	ผู้รับผิดชอบตัวชี้วัด
			๒๕๖๑	๒๕๖๒	๒๕๖๓	๒๕๖๔		
เศรษฐกิจจังหวัดปัตตานีเติบโตอย่างต่อเนื่อง มีความมั่นคงมั่งคั่งทางเศรษฐกิจเป็นเมืองแห่งการค้าของชายแดนใต้	ร้อยละที่ เพิ่มขึ้นของผลิตภัณฑ์มวลรวมจังหวัด	-๒.๐๗	๑	๑	๑	๑	๑	สน.คลัง จ.ปัตตานี
	รายได้ต่อหัวของประชากรเฉลี่ยต่อหัวต่อปี	๒.๗๗	๒.๘๐	๓.๐๐	๓.๒๐	๓.๕๐	๓.๑๓	สน.คลัง จ.ปัตตานี
ปัตตานีมีความสันติสุขเพิ่มมากขึ้น ประชาชนมีคุณภาพชีวิต และมีความมั่นคงมากขึ้นอย่างต่อเนื่อง	ร้อยละของเหตุการณ์ความไม่สงบที่ลดลง	๑๕.๒๖	๒๕	๓๐	๓๕	๔๐	๓๒.๕	ที่ทำการปกครอง จ.ปัตตานี
	ร้อยละของประชากรที่อยู่ใต้เส้นความยากจนลดลง	๓๙.๑๕	๓๕	๓๓	๓๐	๒๘	๓๑.๕๐	สนง.พัฒนาชุมชน จ.ปัตตานี

๔) ประเด็นยุทธศาสตร์ (Strategic Issue)

ประกอบด้วยประเด็นยุทธศาสตร์ ๓ ประเด็น และน้ำหนักในการพัฒนาในรอบแผน ๔ ปี ดังต่อไปนี้

๑) การสร้างเสริมเศรษฐกิจที่เข้มแข็ง จากฐานเกษตรอุตสาหกรรม ผลผลิตฮาลาล การค้า การบริการ และการท่องเที่ยว (น้ำหนักร้อยละ ๔๐)

๒) การพัฒนาสังคม ชุมชนที่น่าอยู่ และทรัพยากรธรรมชาติอุดมสมบูรณ์อย่างยั่งยืน (น้ำหนักร้อยละ ๓๐)

๓) การเสริมสร้างความมั่นคง พัฒนาโครงสร้างพื้นฐานและการเชื่อมโยงเมืองสู่นานาชาติ (น้ำหนักร้อยละ ๓๐)

เป้าประสงค์ ตัวชี้วัด ค่าเป้าหมาย กลยุทธ์และโครงการที่สำคัญ
ประเด็นยุทธศาสตร์ที่ ๑
"การสร้างเสริมเศรษฐกิจที่เข้มแข็ง จากฐานเกษตรอุตสาหกรรม ผลผลิตฮาลาล การค้าการบริการ และการท่องเที่ยว (น้ำหนักร้อยละ ๔๐)"

๑. เป้าประสงค์

๑) ผลผลิตทางการเกษตรเพิ่มขึ้นทั้งปริมาณและคุณภาพมีศักยภาพทางการตลาด

๒) ผลิตภัณฑ์ฮาลาลมีคุณภาพ มีคุณค่า และมีมูลค่าเพิ่มขึ้นอย่างต่อเนื่อง

๓) ปัตตานีเป็นเมืองที่น่าลงทุน การค้า การบริการ เติบโตอย่างต่อเนื่อง

๔) เกษตรอุตสาหกรรม การค้า การบริการ และการท่องเที่ยวสร้างรายได้ สร้างงาน และสร้างโอกาสแก่ชุมชน ประชากร

๒. ตัวชี้วัด/ค่าเป้าหมายปี พ.ศ. ๒๕๖๑-๒๕๖๔

ตัวชี้วัด	ผลงานที่ผ่านมา	ค่าเป้าหมาย(พ.ศ.)				ผู้รับผิดชอบตัวชี้วัด
		๒๕๖๑	๒๕๖๒	๒๕๖๓	๒๕๖๔	
๑) ร้อยละที่เพิ่มขึ้นของปริมาณผลิตผลทางการเกษตรเป้าหมาย						สนง.เกษตรและสหกรณ์จังหวัดปัตตานี
- ประมง	-๔.๔๑	๑	๑	๑	๑	
- ยางพารา	-๑.๒๔	๑	๑	๑	๑	
- ปาล์มน้ำมัน	๐.๖๕	๒	๒	๒	๒.๕	
- ข้าว	๐.๓๘	๕	๕	๕	๕	
- ผลไม้ (ลองกอง/ทุเรียน/ส้มโอ)	๐.๙๕	๕	๕	๕	๕	
- ปศุสัตว์	๒.๑๔	๕	๕	๕	๕	
๒) ร้อยละที่เพิ่มขึ้นของจำนวนแปลง/ฟาร์มที่ได้รับการรับรองมาตรฐานการผลิตที่ดีและเหมาะสม (GAP)						สนง.เกษตรและสหกรณ์จังหวัดปัตตานี
- พืช	-๕๐	๒๐	๒๐	๒๐	๒๐	
- ประมง	๑๘	๕	๕	๕	๕	
๓) ร้อยละที่เพิ่มขึ้นของมูลค่าการจำหน่ายผลิตภัณฑ์ฮาลาล	-๑.๘๑	๐.๑๕	๐.๒๕	๐.๕	๑	สนง.พาณิชย์จังหวัดปัตตานี

ตัวชี้วัด	ผลงานที่ผ่านมา	ค่าเป้าหมาย(พ.ศ.)				ผู้รับผิดชอบตัวชี้วัด
		๒๕๖๑	๒๕๖๒	๒๕๖๓	๒๕๖๔	
๔) จำนวนผลิตภัณฑ์ฮาลาลที่ได้รับการพัฒนาเพื่อเพิ่มมูลค่าสู่การค้า	๔ (+๒)	๖	๘	๑๐	๑๒	สนง.อุตสาหกรรมจังหวัดปัตตานี
๕) อัตราการขยายตัวของรายได้เพิ่มขึ้นจากการค้า การบริการ และการท่องเที่ยว - การค้าส่ง ค้าปลีก - การท่องเที่ยว	๑.๘๘ ๒-๕	 ๒ ๒	 ๒ ๓	 ๒ ๔	 ๒ ๕	สนง.พาณิชย์จังหวัดปัตตานี
๖) อัตราการขยายตัวของรายได้เพิ่มขึ้นจากการค้า การบริการ และการท่องเที่ยว - การค้าส่ง ค้าปลีก - การท่องเที่ยว	๑.๘๘ ๒-๕	 ๒ ๒	 ๒ ๓	 ๒ ๔	 ๒ ๕	สนง.พาณิชย์จังหวัดปัตตานี
๗) ร้อยละที่เพิ่มขึ้นของการสร้างงานอาชีพแก่ประชาชนจากเกษตรอุตสาหกรรมในระบบประกันสังคม(อุตสาหกรรมพืชพลังงาน, อุตสาหกรรมปศุสัตว์, อุตสาหกรรมยางพารา)	๒๒,๗๙๙ (ราย)	๐.๕	๑	๑.๕	๒	สนง.ประกันสังคมจังหวัดปัตตานี

๓. กลยุทธ์

จากการวิเคราะห์ข้อมูลด้านการพัฒนาของประเด็นยุทธศาสตร์ สามารถจัดลำดับความสำคัญของกลยุทธ์ และกำหนดกลยุทธ์ตามหลักห่วงโซ่คุณค่า(Value Chain) ดังนี้

๑) ส่งเสริมการใช้เทคโนโลยี นวัตกรรมและองค์ความรู้ในระบบการผลิตทางการเกษตรให้สอดคล้องกับภูมิสังคม และการแข่งขันได้ (ต้นทาง)

๒) ส่งเสริมการผลิตพืชและสัตว์เศรษฐกิจ อาหารเพื่อสุขภาพ และผลผลิตทางการเกษตรทางเลือกใหม่ป้อนสู่เกษตรอุตสาหกรรมที่สอดคล้องกับตลาดผู้บริโภคและการพัฒนารองรับประชาคมอาเซียนและการแข่งขันในประชาคมโลก (ต้นทาง)

๓) พัฒนาและสร้างความเข้มแข็งแก่เกษตรกร สถาบันเกษตรกร และวิสาหกิจชุมชน ด้วยกลไกสหกรณ์ การรวมกลุ่ม การจัดการแปลงใหญ่ และการผลิตด้วยหลักปรัชญาของเศรษฐกิจพอเพียงให้สามารถพึ่งพาตนเองอย่างยั่งยืน (ต้นทาง)

๔) พัฒนาคุณภาพแรงงานของจังหวัด การพัฒนาระบบบริการแรงงาน สวัสดิภาพแรงงาน รองรับการพัฒนาเกษตรอุตสาหกรรม เมืองการค้าและการบริการ และอุตสาหกรรมการท่องเที่ยว การเชื่อมโยงกลุ่มจังหวัด และนานาชาติ (ต้นทาง)

๕) สร้างผู้ประกอบการขนาดกลางและขนาดย่อม ผู้ประกอบการใหม่ วิสาหกิจชุมชน สู่เมืองเกษตรอุตสาหกรรม และเมืองแห่งการค้าการขาย และบริการที่เข้มแข็ง เชื่อมโยงอาเซียน และนานาชาติ (ต้นทาง)

๖) สร้างภาพลักษณ์ สื่อสารและประชาสัมพันธ์เชิงรุกด้วยช่องทางที่หลากหลาย สร้างความเชื่อมั่นแก่นักลงทุน คู่ค้า และนักท่องเที่ยว ด้วยมาตรการกลไกเชิงพื้นที่ และแนวนโยบายแห่งรัฐ (ต้นทาง)

๗) พัฒนาโครงสร้างพื้นฐาน และพัฒนาการบริการรัฐรองรับการพัฒนาเมืองเกษตรอุตสาหกรรมก้าวหน้าและครบวงจร และอาหารฮาลาล ผลิตภัณฑ์ฮาลาล และอุตสาหกรรมฮาลาลสู่ระดับสากล (กลางทาง)

๘) เสริมสร้างมาตรฐานแหล่งท่องเที่ยวเพื่อการท่องเที่ยวเชิงนิเวศน์ป่าเขา นิเวศน์ทางทะเล การท่องเที่ยวทางศาสนา วัฒนธรรม รองรับการเชื่อมโยงการท่องเที่ยวในกลุ่มจังหวัดและนานาชาติ (กลางทาง)

๙) สร้างแบรนด์พรีเมี่ยมปัตตานีรุกตลาดในประเทศและในกลุ่มประเทศอาเซียน และประเทศมุสลิม และตลาดใหม่ที่สามารถแข่งขันได้ (ปลายทาง)

๑๐) พัฒนาระบบการตลาดให้ได้มาตรฐาน การค้าการบริการ และการลงทุน กระตุ้นเศรษฐกิจ และสร้างตลาดดิจิตอล เพื่อเพิ่มโอกาสทางการตลาดและเชื่อมโยงการค้าสามเหลี่ยมเศรษฐกิจชายแดนใต้ กลุ่มจังหวัด ประเทศ และนานาชาติ (ปลายทาง)

๑๑) เสริมสร้างความเข้มแข็งของตลาดท่องเที่ยว เปิดตลาดใหม่ รักษาตลาดเดิม เพิ่มตลาดมุสลิมรับการขยายตัวของการท่องเที่ยวกลุ่มมุสลิมจากอาเซียน และนานาชาติ (ปลายทาง)

เป้าประสงค์ ตัวชี้วัด ค่าเป้าหมาย กลยุทธ์และโครงการที่สำคัญ

ประเด็นยุทธศาสตร์ที่ ๒

"การพัฒนาสังคม ชุมชนที่น่าอยู่ และทรัพยากรธรรมชาติอุดมสมบูรณ์อย่างยั่งยืน (น้ำหนักร้อยละ ๓๐)"

๑. เป้าประสงค์

๑) ทรัพยากรธรรมชาติมีความอุดมสมบูรณ์เพิ่มขึ้น ปัญหาทางสิ่งแวดล้อมลดลง

๒) ชุมชนมีส่วนร่วมในการพัฒนาท้องถิ่นให้น่าอยู่ ภูมิปัญญาเกิดคุณค่า มูลค่าเพิ่ม และเป็นแหล่งสร้างงาน สร้างรายได้

๓) หมู่บ้านมีความเข้มแข็ง มีศักยภาพในการพึ่งตนเองมากขึ้น

๔) ประชาชน มีคุณภาพ มีองค์ความรู้ มีสุขภาพดี มีความมั่นคงในชีวิตเพิ่มขึ้น

๒. ตัวชี้วัด/ค่าเป้าหมายปี พ.ศ. ๒๕๖๑ - ๒๕๖๔

ตัวชี้วัด	ผลงานที่ผ่านมา	ค่าเป้าหมาย (พ.ศ.)				ผู้รับผิดชอบตัวชี้วัด
		๒๕๖๑	๒๕๖๒	๒๕๖๓	๒๕๖๔	
๑)ร้อยละของหมู่บ้าน ชุมชน ที่มีการบริหารจัดการและใช้ประโยชน์ด้านทรัพยากร ธรรมชาติ และสิ่งแวดล้อมอย่างชาญฉลาด	๑๗/๑๐ (พัฒนาชุมชน/ทรัพยากรฯ)	๒/๒๐	๒/๒๕	๒/๓๐	๒/๓๕	สนง.ทรัพยากรธรรมชาติและสิ่งแวดล้อม จังหวัดปัตตานี
๒)ร้อยละที่เพิ่มขึ้นของพื้นที่ป่าไม้	๙	๐.๕	๐.๕	๐.๕	๐.๕	สนง.ทรัพยากรธรรมชาติและสิ่งแวดล้อม จังหวัดปัตตานี
๓)ร้อยละที่เพิ่มขึ้นของชุมชนที่สามารถบริหารจัดการภัยพิบัติที่เกิดขึ้นในพื้นที่ได้	๓๒	๓๐	๓๐	๓๐	๓๐	สนง.ป้องกันและบรรเทาสาธารณภัย จังหวัดปัตตานี
๔)ร้อยละของระดับความเข้มแข็งของสถาบันครอบครัวที่ผ่านเกณฑ์มาตรฐาน	๑๐	๕๐	๖๐	๗๐	๗๐	สนง.พัฒนาสังคมและความมั่นคงของมนุษย์
๕)ร้อยละของเด็กปฐมวัย ๔ ช่วงอายุ (๙,๑๘,๓๐,๔๒ เดือน) มีพัฒนาการสมวัย	๗๙.๓๙	๘๕	๘๕	๘๕	๘๕	สนง.สาธารณสุข จังหวัดปัตตานี
๖)ระดับค่าคะแนนเฉลี่ยของผลสอบ ONET ชั้นมัธยมศึกษาปีที่ ๓	๔๒	๔๕	๔๘	๕๑	๕๔	สนง.เขตพื้นที่การศึกษาประถมศึกษาปัตตานี เขต ๑

๓. กลยุทธ์

จากการวิเคราะห์ข้อมูลด้านสังคม และทรัพยากรธรรมชาติสิ่งแวดล้อม สามารถจัดลำดับความสำคัญของกลยุทธ์ และกำหนดกลยุทธ์ตามหลักห่วงโซ่คุณค่า (Value Chain) ดังนี้

๑) ฟื้นฟูทรัพยากรธรรมชาติและสิ่งแวดล้อม ป่าต้นน้ำ และพัฒนาแหล่งทรัพยากรรองรับการเกษตร การท่องเที่ยว อุตสาหกรรมฮาลาล และอาหารฮาลาล (ต้นทาง)

๒) ส่งเสริมความเข้มแข็งของสถาบันครอบครัวเพื่อสร้างเกราะป้องกันภัยคุกคาม และสร้างความเข้มแข็งให้กับครอบครัวโดยการมีส่วนร่วมทุกภาคส่วน (ต้นทาง)

๓) เสริมสร้างความเข้มแข็งทางคุณธรรม ศาสนา ประเพณี ศิลปะวัฒนธรรม และสร้างคุณค่า มูลค่าเพิ่มเพื่อการพัฒนาจังหวัดบนความเป็นพหุวัฒนธรรม(ต้นทาง)

๔) ปรับระบบการจัดการทรัพยากรธรรมชาติ และการใช้ประโยชน์ที่ยั่งยืน โดยให้ชุมชนเป็นฐานในการพัฒนา อนุรักษ์ และจัดการให้เกิดประโยชน์ (กลางทาง)

๕) สร้างมาตรการรองรับปัญหาทางธรรมชาติ และการเปลี่ยนแปลงโลกร้อน ลดภัยคุกคามทางธรรมชาติต่อจังหวัดอย่างยั่งยืน (กลางทาง)

๖) สร้างเสริมสุขภาพประชาชน พัฒนาทั่วทุกชุมชน หมู่บ้านให้เป็นพื้นที่สุขภาวะดีแบบมีส่วนร่วม พร้อมยกระดับการบริการสุขภาพรองรับการพัฒนาเมือง และการเชื่อมโยงนานาชาติ (กลางทาง)

๗) เสริมสร้างศักยภาพชุมชน และโอกาสในการพัฒนาตนเองของประชาชนที่เท่าทันการเปลี่ยนแปลง รักษาอัตลักษณ์ที่ดีงาม พร้อมเปิดสู่ประชาคมอาเซียน (กลางทาง)

๘) สร้างชุมชนเข้มแข็งโดยการมีส่วนร่วมของประชาชนพัฒนาระบบบริการแห่งรัฐ ยึดหลักเข้าใจ เข้าถึง และพัฒนา (กลางทาง)

๙) ยกระดับคุณภาพการศึกษา พัฒนาคุณภาพคน พัฒนาเมือง ชุมชน สู่พื้นที่แห่งการเรียนรู้ที่ประชาชน ชุมชนมีศักยภาพในการพัฒนาตนเอง (กลางทาง)

๑๐) สร้างมาตรการเพื่อการพึ่งตนเองของประชาชน หมู่บ้าน ชุมชนที่ยั่งยืนด้วยหลักปรัชญาของเศรษฐกิจพอเพียง และระบบสวัสดิการชุมชนที่เข้มแข็ง (ปลายทาง)

๑๑) ส่งเสริมการสร้างงาน อาชีพ รายได้ จากทรัพยากรธรรมชาติ ภูมิปัญญาอย่างรู้คุณค่า และการรักษาให้ยั่งยืน (ปลายทาง)

เป้าประสงค์ ตัวชี้วัด ค่าเป้าหมาย กลยุทธ์และโครงการที่สำคัญ

ประเด็นยุทธศาสตร์ที่ ๓

"การเสริมสร้างความมั่นคง พัฒนาโครงสร้างพื้นฐานและการเชื่อมโยงเมืองสู่นานาชาติ (น้ำหนักร้อยละ ๓๐)"

๑. เป้าประสงค์

๑) ประชาชนมีความปลอดภัย สามารถดำรงชีวิตอย่างมีความสุข และมีความเชื่อมั่นต่อรัฐ

๒) ระบบการคมนาคมขนส่งและการโลจิสติกส์รองรับการพัฒนาจังหวัด และการมีคุณภาพชีวิตที่ดีของประชาชน

๓) ระบบบริหาร และบริการของรัฐมีประสิทธิภาพสูง ทันสมัย จังหวัดปัตตานีเป็นเมืองเทคโนโลยีสารสนเทศทันสมัย (Smart Province)

๒. ตัวชี้วัด/ค่าเป้าหมายปี พ.ศ. ๒๕๖๑-๒๕๖๔

ตัวชี้วัด	ผลงานที่ผ่านมา	ค่าเป้าหมาย(พ.ศ.)				ผู้รับผิดชอบตัวชี้วัด
		๒๕๖๑	๒๕๖๒	๒๕๖๓	๒๕๖๔	
๑) ร้อยละของหมู่บ้าน/ชุมชนเข้มแข็งและมีส่วนร่วมในการรักษาความปลอดภัย	๘๑.๕	๘๓.๕	๘๕.๕	๘๗.๕	๘๙.๕	ที่ทำการปกครองจังหวัดปัตตานี
๒) ร้อยละของจำนวนหมู่บ้านสีขาว (หมู่บ้านปลอดยาเสพติด)	๗๐	๗๕	๘๐	๙๐	๑๐๐	ศูนย์อำนวยการป้องกันและปราบปรามยาเสพติดจังหวัดปัตตานี
๓) อัตราการลดลงของคดีความมั่นคงจากความไม่สงบเรียบร้อย	๙๕	๙๐	๘๕	๘๐	๗๕	ที่ทำการปกครองจังหวัดปัตตานี
๔) ร้อยละของระดับความพึงพอใจของประชาชนต่อบริการของรัฐ	๘๑.๗๕	๘๕	๘๕	๘๕	๘๕	สถิติจังหวัดปัตตานี
๕) จำนวนส่วนราชการที่พัฒนาตามแผนงานปัตตานีทันสมัย (สร้างระบบฐานข้อมูลเพื่อการบริการประชาชน การพัฒนาเว็บไซต์ ๓ ภาษา (ไทย อังกฤษ บาฮาซา) การจัดบริการออนไลน์แก่ประชาชน การเพิ่มจุด wifi บริการประชาชนในพื้นที่บริการของส่วนราชการ)	๑	๕	๑๐	๑๕	๒๐	สำนักงานจังหวัดปัตตานี

๓. กลยุทธ์

จากการวิเคราะห์ข้อมูลด้านความมั่นคงและโครงสร้างพื้นฐาน สามารถจัดลำดับความสำคัญของกลยุทธ์ และกำหนดกลยุทธ์ตามหลักห่วงโซ่คุณค่า (Value Chain) ดังนี้

๑) เสริมสร้างศักยภาพหมู่บ้านในการจัดการตนเองให้มีความปลอดภัย และมีความสงบเรียบร้อย (ต้นทาง)

๒) เพิ่มประสิทธิภาพการป้องกันปราบปรามและเฝ้าระวังภัยคุกคามต่อประชาชนและความมั่นคงของจังหวัดด้วยการทำงานแบบบูรณการผสานความทันสมัยของเทคโนโลยี และคุณภาพบุคลากร (กลางทาง)

๓) พัฒนาโครงสร้างพื้นฐานยกระดับคุณภาพชีวิตประชาชน และพัฒนาการคมนาคมทั้งทางบก ทางราง ทางน้ำ ทางอากาศ ให้มีความปลอดภัย มีมาตรฐานเชื่อมโยงจังหวัด กับกลุ่มจังหวัดประเทศ อาเซียน และนานาชาติ (กลางทาง)

๔) พัฒนาการขับเคลื่อนยุทธศาสตร์จังหวัดด้วยกลไกการทำงานเชิงบูรณาการรูปแบบประชารัฐ เน้นภารกิจร่วม พื้นที่เป็นฐาน ประชาชนเป็นศูนย์กลาง (กลางทาง)

๕) ปรับสภาพแวดล้อมเมือง สร้างภูมิทัศน์ใหม่ ให้มีความเป็นอารยะสถาปัตย์ เป็นเมืองสะอาด เป็นระเบียบพร้อมต้อนรับแขกบ้านแขกเมืองด้วยความประทับใจ (กลางทาง)

๖) ยกระดับการบริการประชาชนให้มีความทันสมัย เป็นสากล และรองรับการเติบโตของเมืองสู่นานาชาติ (ปลายทาง)

๗) เตรียมพร้อมเมืองสู่สังคมดิจิตอล และพัฒนาสู่เมืองแห่งความทันสมัยด้วยเทคโนโลยี (ปลายทาง)

๑.๔ กรอบยุทธศาสตร์การพัฒนาขององค์กรปกครองส่วนท้องถิ่นในเขตจังหวัดปัตตานี

วิสัยทัศน์(Vision) ขององค์กรปกครองส่วนท้องถิ่นในเขตจังหวัดปัตตานี(พ.ศ.๒๕๖๑-๒๕๖๔)"พัฒนาท้องถิ่นอย่างมีคุณภาพสร้างสังคมสันติสุข ภายใต้เศรษฐกิจที่มั่งคั่งและยั่งยืน"

พันธกิจการพัฒนา

๑. พัฒนาด้านเศรษฐกิจและคุณภาพชีวิต

๒. พัฒนาโครงการสร้างพื้นฐานและบริการสาธารณะ

๓. พัฒนาด้านทรัพยากรธรรมชาติและสิ่งแวดล้อม

๔. พัฒนาด้านสังคมและความมั่นคง

เป้าประสงค์

๑. ประชาชนทุกระดับมีความเป็นอยู่และมีคุณภาพชีวิตที่ดีขึ้น

๒. ประชาชนมีอาชีพและรายได้ในการดำรงชีวิตอย่างเพียงพอ

๓. สร้างเครือข่ายการคมนาคมเชื่อมโยงระหว่างกัน

๔. ประชาชนตระหนักในการใช้ทรัพยากรอย่างอย่างคุ้มค่าและรักษาสิ่งแวดล้อม

๕. ประชาชนมีความมั่นคง ปลอดภัยในชีวิตและทรัพย์สิน

ยุทธศาสตร์องค์กรปกครองส่วนท้องถิ่นในเขตจังหวัดปัตตานี (พ.ศ.๒๕๕๖๑-๒๕๖๔)

ยุทธศาสตร์ที่ ๑ การพัฒนาด้านเศรษฐกิจและคุณภาพชีวิตที่ดี

ยุทธศาสตร์ที่ ๒ การพัฒนาด้านโครงสร้างพื้นฐานและบริการสาธารณะ

ยุทธศาสตร์ที่ ๓ การพัฒนาด้านทรัพยากรธรรมชาติและสิ่งแวดล้อม

ยุทธศาสตร์ที่ ๔ การพัฒนาด้านสังคมและความมั่นคง

๑.๕ นโยบายการพัฒนาของผู้บริหารท้องถิ่น

ตามคำแถลงนโยบายของนายเทศมนตรีตำบลตันหยง สมัยการประชุมสภาสมัยสามัญ สมัยที่ ๔ ประจำปี ๒๕๕๖ เมื่อวันที่ ๑๑ ตุลาคม ๒๕๕๖ นายสาเหะมูหามัด อัลอิดรุส นายกเทศมนตรีตำบลตันหยง ซึ่งได้รับการไว้วางใจจากพี่น้องประชาชนในเขตเทศบาลตำบลตันหยงด้วยคะแนนเสียง ๑,๐๒๓ คะแนน คิดเป็นร้อยละ ๘๖.๓๓ โดยคณะกรรมการเลือกตั้งได้ประกาศรับรองผลการเลือกตั้งเมื่อวันที่ ๒๔ กันยายน ๒๕๕๖ เพื่อให้เป็นไปตามพระราชบัญญัติเทศบาลพ.ศ.๒๔๙๖ และแก้ไขเพิ่มเติม (ฉบับที่ ๑๓)พ.ศ.๒๕๕๒ จึงแถลงนโยบายการบริหารต่อสภาเทศบาลตำบลตันหยง เพื่อเป็นแนวทางในการบริหารงานตลอดระยะเวลา ๔ ปี ดังนี้

เพื่อยกระดับการพัฒนาเทศบาลตำบลตันหยง ให้เจริญก้าวหน้ายิ่งขึ้นไปภายใต้นโยบายสร้างความสุขเพื่อชาวตันหยง “เทศบาลตันหยงน่าอยู่ ทุกคนมีสุข” แนวทางการบริหารที่กระผมยึดถือในการทำงานในฐานะนายกเทศมนตรีตำบลตันหยง คือ **“ไม่ หยุด คิด ดี”** ซึ่งหมายความดังนี้

ไม่	หมายถึง	ไม่หยุดพัฒนา
หยุด	หมายถึง	หยุดอิทธิพลทางการเมือง
คิด	หมายถึง	คิดถึงความสุขชาวตันหยง
ดี	หมายถึง	ดีไปถึงชั่วลูกชั่วหลาน

และกระผมมีกรอบนโยบายที่กำกับการบริหารการพัฒนาเทศบาลตำบลตันหยง คือ **“เปิด ปรับ เปลี่ยน”** หมายความดังนี้

เปิด	หมายถึง	เปิดประตูเศรษฐกิจโดยมุ่งเน้นเศรษฐกิจชุมชนพัฒนาอาชีพเชิงวัฒนธรรม
ปรับ	หมายถึง	ปรับทิศทางการพัฒนาโดยมุ่งเน้นสร้างความสมดุลระหว่างเมืองเก่ากับเมืองใหม่มุ่งพัฒนาเพื่อสร้างความสุขและมีคุณภาพชีวิตที่ดีการศึกษามีคุณภาพสูงมีโครงสร้างพื้นฐานที่ครบครันและทันสมัยโดยเทศบาลตำบลตันหยงจะต้องสะอาด สะดวก สบาย ปลอดภัย สวยงาม และสดชื่น
เปลี่ยน	หมายถึง	เปลี่ยนวิธีการทำงานโดยยึดหลักธรรมาภิบาลและมุ่งเน้นให้เป็นเทศบาลที่ทำงาน บริการประชาชนเชิงรุกประชาชนและภาคีเครือข่ายมีส่วนร่วมในการพัฒนา มีความโปร่งใส

กระผมปรารถนาให้เทศบาลตำบลตันหยงในอนาคตมีความโดดเด่นเข้มแข็งและก้าวหน้าในโลกสมัยใหม่เท่าเทียมนานาอารยะประเทศระยะเวลา ๔ ปี ข้างหน้าที่กระผมบริหารงานในตำแหน่งนายกเทศมนตรีตำบลตันหยงจะเป็นเสมือนระยะเวลาแห่งการต่อยอดการพัฒนาสู่สังคมอุดมปัญญา การพัฒนาแบบยั่งยืน และระบบเศรษฐกิจเชิงสร้างสรรค์ทั้งนี้เพื่อให้เทศบาลตำบลตันหยงเป็นเมืองที่น่าอยู่ ประชาชนมีสุข ในสภาพที่สมบูรณ์ที่สุดให้แก่คนรุ่นหลังต่อไปภายใต้นโยบายสร้างความสุขเพื่อชาวตันหยง

เพื่อให้บรรลุวิสัยทัศน์กระผมจึงได้กำหนดนโยบายการพัฒนาเทศบาลตำบลตันหยง เพื่อประโยชน์สุขของประชาชนชาวตันหยงให้เป็นไปตามนโยบาย “เทศบาลตันหยงน่าอยู่ ทุกคนมีสุข” และพัฒนาความพร้อมในการก้าวสู่ประชาคมเศรษฐกิจอาเซียน(AEC) โดยจะดำเนินการตามนโยบายที่ได้นำเสนอไว้ต่อประชาชนในด้านต่างๆ รวม ๘ ยุทศาสตร์ ดังนี้

ยุทธศาสตร์ที่ ๑ ด้านการพัฒนาและเสริมสร้างความเข้มแข็งของระบบเศรษฐกิจชุมชนและการแก้ไขปัญหาความยากจน

๑) ส่งเสริมสนับสนุนการสร้างงานสร้างอาชีพให้กับประชาชนในท้องถิ่น

๒) ส่งเสริมสนับสนุนอาชีพด้านการเกษตร ปศุสัตว์สู่อุตสาหกรรมอาหารฮาลาล ยึดหลักเศรษฐกิจพอเพียง

๓) ส่งเสริมระบบเศรษฐกิจชุมชน การตลาด การค้า การลงทุนในท้องถิ่นและสนับสนุนให้มีตลาดกลางจำหน่ายสินค้า

๔) ส่งเสริมสนับสนุนผู้ประกอบการในการพัฒนาคุณภาพผลผลิต ผลิตภัณฑ์สู่ประชาคมเศรษฐกิจอาเซียนและไทยแลนด์ ๔.๐

ยุทธศาสตร์ที่ ๒ ด้านการศึกษา ศาสนา ประเพณี วัฒนธรรม และภูมิปัญญาท้องถิ่น

๑) ส่งเสริมสนับสนุนการจัดการศึกษาทั้งในระบบและนอกระบบเพื่อรองรับประชาคมอาเซียน

๒) ส่งเสริมสนับสนุนบทบาทสถานศึกษาให้เป็นแหล่งเรียนรู้ในชุมชน

๓) ส่งเสริมสนับสนุนการใช้สื่อนวัตกรรมเทคโนโลยีเพื่อการศึกษา

๔) ส่งเสริมทำนุบำรุงศาสนา ศาสนสถาน ศาสนพิธีต่าง ๆ

๕) ส่งเสริมสนับสนุนการพัฒนาคุณธรรม จริยธรรม ของเด็กเยาวชนและประชาชน

๖) ส่งเสริมอนุรักษ์และสืบสานขนบธรรมเนียม ศิลปวัฒนธรรมท้องถิ่น และภูมิปัญญาท้องถิ่น

ยุทธศาสตร์ที่ ๓ ด้านการจัดการทรัพยากรธรรมชาติและสิ่งแวดล้อม

๑) อนุรักษ์ฟื้นฟูทรัพยากรธรรมชาติและสิ่งแวดล้อมแบบยั่งยืน

๒) ส่งเสริมสนับสนุนให้ประชาชนมีจิตสำนึกในการร่วมกันอนุรักษ์ทรัพยากรธรรมชาติและสิ่งแวดล้อม

๓) ปรับปรุงภูมิทัศน์ในชุมชน และเมือง

๔) จัดทำระบบกำจัดขยะและสิ่งปฏิกูลตลอดจนระบบบำบัดน้ำเสีย

ยุทธศาสตร์ที่ ๔ ด้านสังคมและการพัฒนาคุณภาพชีวิต

๑) ส่งเสริมและสนับสนุนให้เกิดความเข้มแข็งของชุมชนและสถาบันครอบครัว มีความพร้อมก้าวสู่ประชาคมเศรษฐกิจอาเซียน(AEC)

๒) ส่งเสริมและสนับสนุนการพัฒนาคุณภาพชีวิตเด็ก สตรี คนชรา ผู้ประสบภัย และผู้ด้อยโอกาสในสังคม

๓) ป้องกันและจำกัดการแพร่ระบาดของยาเสพติดตลอดถึงการบำบัดฟื้นฟูทั้งด้านร่างกายและจิตใจแก่ผู้ติดยาเสพติด

๔) การป้องกัน ควบคุมโรคติดต่อ/โรคไม่ติดต่อ

ยุทธศาสตร์ที่ ๕ ด้านการกีฬาและการท่องเที่ยว

๑) ส่งเสริมสนับสนุนกิจกรรมด้านการกีฬา การออกกำลังกายและกิจกรรมนันทนาการ

๒) ส่งเสริมสนับสนุนการก่อสร้าง ปรับปรุงสนามกีฬา และพัฒนาสถานที่ท่องเที่ยวเชิงอนุรักษ์แหล่งโบราณสถานโบราณวัตถุ

ยุทธศาสตร์ที่ ๖ ด้านการบริหารจัดการบ้านเมืองที่ดี

๑) ส่งเสริมสวัสดิการและพัฒนาศักยภาพบุคลากรภายในองค์กร

๒) พัฒนา ปรับปรุงจัดหาเครื่องมือ เครื่องใช้ และพัฒนาสถานที่การปฏิบัติงาน

๓) พัฒนาปรับปรุงระบบบริหารจัดการองค์กรตามหลักการบริหารจัดการบ้านเมืองที่ดี

๔) พัฒนาและสร้างระบบการให้การบริการที่ทันสมัย รวดเร็วและมีประสิทธิภาพมีความโปร่งใสและตรวจสอบได้

๕) ให้ความรู้เกี่ยวกับระบบการเมืองการปกครองระบอบประชาธิปไตย

ยุทธศาสตร์ที่ ๗ ด้านโครงสร้างพื้นฐาน

๑) ก่อสร้าง บุกเบิก ปรับปรุง บำรุงรักษาทาง คมนาคม สะพาน เขื่อน ระบบระบายน้ำ
๒) ก่อสร้าง ปรับปรุงพัฒนา แหล่งน้ำอุปโภค บริโภคให้ทั่วถึงและเพียงพอ
๓) พัฒนาระบบจราจรและ ส่งเสริมการมีและใช้ไฟฟ้าให้เพียงพอและทั่วถึง รวมทั้งโครงสร้างพื้นฐานอื่นๆ
๔) จัดทำผังเมือง เส้นทาง และครัวเรือนในเขตเทศบาล

ยุทธศาสตร์ที่ ๘ ด้านความมั่นคงและเสริมสร้างสันติสุข

๑) ส่งเสริมสนับสนุนกิจกรรมด้านการรักษาความปลอดภัยในชีวิตและทรัพย์สินของประชาชน
๒) เสริมสร้างความเข้มแข็งของชุมชนให้มีส่วนร่วมในการรักษาความสงบเรียบร้อยในท้องถิ่น
๓) ส่งเสริมให้ท้องถิ่นมีความสามารถและมีศักยภาพในการสนับสนุนงานป้องกันและบรรเทาสาธารณะภัย ตลอดถึงการรักษาความสงบเรียบร้อยในท้องถิ่น

๒. ยุทธศาสตร์ขององค์กรปกครองส่วนท้องถิ่น

๒.๑ วิสัยทัศน์(Vision)

"เทศบาลตำบลตันหยงน่าอยู่ ทุกคนมีสุข"

เทศบาลตำบลตันหยงเป็นเมืองที่น่าอยู่ น่าอาศัย ประชาชนมีความเป็นอยู่อย่างสันติสุข ท่ามกลางวัฒนธรรมอันดีงาม เป็นเมืองที่มีสิ่งแวดล้อมเมืองดี สภาพภูมิทัศน์สวยงาม ประชาชนมีวิถีชีวิตที่ดีทั้งระบบนิเวศน์เมืองดี เป็นระเบียบเรียบร้อย มีมรดกวัฒนธรรมทางประวัติศาสตร์ วัฒนธรรมที่ทุกคนภูมิใจ ประชาชนมีคุณภาพชีวิต สังคมที่ดีคือการศึกษาวัฒนธรรม นันทนาการดี สาธารณสุขดีได้มาตรฐาน สวัสดิการดี ประชาชนมีความปลอดภัยในชีวิตและทรัพย์สิน โครงสร้างพื้นฐานได้มาตรฐานทั่วถึง คือสาธารณูปโภค สาธารณูปการได้มาตรฐานทั่วถึง มีการจัดการทรัพยากรธรรมชาติทางกายภาพของเมืองเป็นระเบียบเรียบร้อย เศรษฐกิจดีมีการค้าขายกับชายแดนกับประเทศเพื่อนบ้านและโลกมุสลิม มีความเจริญเติบโตทางเศรษฐกิจ มีเศรษฐกิจชุมชนที่เข้มแข็งสามารถช่วยตนเองได้ ประชาชนมีส่วนร่วมในการบริหารงานและร่วมพัฒนาทุกด้าน มีประสิทธิภาพด้านการเมืองการบริหารบุคลากรปฏิบัติงานได้อย่างมีประสิทธิภาพสูงสุด มีการปฏิบัติงานที่โปร่งใส ตรวจสอบได้ทุกขั้นตอน ทำให้เกิดประโยชน์สูงสุดแก่ประชาชน

๒.๒ ยุทธศาสตร์การพัฒนาของเทศบาล(Strategic)

เทศบาลตำบลตันหยง ได้กำหนดวิสัยทัศน์การพัฒนา ยุทธศาสตร์การพัฒนา และแนวทางการพัฒนาไว้ ๘ ยุทธศาสตร์ ตามกรอบยุทธศาสตร์และแนวทางการพัฒนาขององค์กรปกครองส่วนท้องถิ่น และตามแผนยุทธศาสตร์การพัฒนาจังหวัดปัตตานี ดังนี้

ยุทธศาสตร์ที่ ๑ การพัฒนาและเสริมสร้างความเข้มแข็งของระบบเศรษฐกิจชุมชนและการแก้ไขปัญหาความยากจน
ยุทธศาสตร์ที่ ๒ การพัฒนาด้านการศึกษา ศาสนา ประเพณี วัฒนธรรมและภูมิปัญญาท้องถิ่น
ยุทธศาสตร์ที่ ๓ การพัฒนาด้านการจัดการทรัพยากรธรรมชาติและสิ่งแวดล้อม
ยุทธศาสตร์ที่ ๔ การพัฒนาด้านสังคมและการพัฒนาคุณภาพชีวิต
ยุทธศาสตร์ที่ ๕ การพัฒนาด้านการกีฬาและการท่องเที่ยว
ยุทธศาสตร์ที่ ๖ การพัฒนาด้านการบริหารจัดการที่ดี

ยุทธศาสตร์ที่ ๗ การพัฒนาด้านโครงสร้างพื้นฐาน
ยุทธศาสตร์ที่ ๘ การพัฒนาด้านความมั่นคงและเสริมสร้างสันติสุข

๒.๓ เป้าประสงค์(Traget)

๑) ประชาชนมีอาชีพ มีพื้นที่ทำการเกษตร มีผลิตภัณฑ์ชุมชน มีแหล่งจำหน่ายสินค้า และมีรายได้อย่างเพียงพอ
๒) ประชาชน ได้รับการศึกษาทุกระดับ มีแหล่งเรียนรู้ที่ทันสมัย มีคุณธรรม จริยธรรม บำรุงรักษา ศาสนา ศาสนสถาน ศิลปวัฒนธรรม และภูมิปัญญาท้องถิ่น
๓) ประชาชนมีจิตสำนึกในการใช้ทรัพยากรธรรมชาติ และอนุรักษ์สิ่งแวดล้อมประชาชนมีจิตสำนึกในการใช้ทรัพยากรธรรมชาติ และอนุรักษ์สิ่งแวดล้อม
๔) ประชาชนมีคุณภาพชีวิตที่ดี ชุมชนมีความเข้มแข็ง มีความพร้อมสู่ประชาคมเศรษฐกิจอาเซียน และไทยแลนด์ ๔.๐
๕) ประชาชนมีพลานามัยที่ดีมีสถานที่ออกกำลังกาย และพัฒนาแหล่งท่องเที่ยวประชาชนมีพลานามัยที่ดีมีสถานที่ออกกำลังกาย และพัฒนาแหล่งท่องเที่ยว
๖) ประชาชนได้รับการบริการอย่างสะดวกรวดเร็วมีประสิทธิภาพ ตามหลักธรรมาภิบาล และระบอบประชาธิปไตย
๗) ประชาชน มีน้ำอุปโภค-บริโภค มีไฟฟ้า เส้นทางคมนาคมทางบกทางน้ำสะดวกรวดเร็วได้มาตราฐาน
๘) ประชาชนมีความปลอดภัยในชีวิตและทรัพย์สิน

๒.๔ ตัวชี้วัด (key Performance Indicators ; KPI)

๑) ร้อยละของประชาชนที่ได้รับการส่งเสริมสนับสนุนพื้นที่ทำการเกษตร พัฒนาผลิตภัณฑ์ชุมชน มีรายได้เพิ่มขึ้น
๒) ร้อยละของประชาชนได้รับการศึกษาทุกระดับ มีแหล่งเรียนรู้ที่ทันสมัย มีคุณธรรม จริยธรรม บำรุงรักษา ศาสนา ศาสนสถาน ศิลปวัฒนธรรม และภูมิปัญญาท้องถิ่น
๓) ร้อยละของประชาชนมีจิตสำนึกในการใช้ทรัพยากรธรรมชาติ และอนุรักษ์ทรัพยากรธรรมชาติและสิ่งแวดล้อมอย่างยั่งยืน
๔) ร้อยละของประชาชนมีคุณภาพชีวิตที่ดี ชุมชนมีความเข้มแข็ง มีความพร้อมสู่ประชาคมเศรษฐกิจอาเซียน และไทยแลนด์ ๔.๐
๕) ร้อยละของประชาชนมีพลานามัยที่ดีมีสถานที่ออกกำลังกาย และพัฒนาแหล่งท่องเที่ยว
๖) ร้อยละของประชาชนได้รับการบริการอย่างสะดวกรวดเร็วมีประสิทธิภาพ ตามหลักธรรมาภิบาล และระบอบประชาธิปไตย
๑) ร้อยละของประชาชน มีน้ำอุปโภค-บริโภค มีไฟฟ้า เส้นทางคมนาคมทางบกทางน้ำสะดวกรวดเร็วได้มาตราฐาน
๑) ร้อยละของประชาชนมีความปลอดภัยในชีวิตและทรัพย์สิน

๒.๕ ค่าเป้าหมาย(Goal)

ตัวชี้วัด	ค่าเป้าหมาย				
	ปี ๒๕๖๑	ปี ๒๕๖๒	ปี ๒๕๖๓	ปี ๒๕๖๔	ปี ๒๕๖๕
๑. ร้อยละของประชาชนที่ได้รับการส่งเสริมสนับสนุนพื้นที่ทำการเกษตรพัฒนาผลิตภัณฑ์ชุมชน มีรายได้เพิ่มขึ้น	๘๐	๘๕	๙๐	๙๕	๙๘
๒. ร้อยละของประชาชนได้รับการศึกษาทุกระดับ มีแหล่งเรียนรู้ที่ทันสมัย มีคุณธรรม จริยธรรม บำรุงรักษาศาสนา ศาสนสถาน ศิลปวัฒนธรรม และภูมิปัญญาท้องถิ่น	๗๘	๘๕	๘๘	๙๐	๙๕
๓. ร้อยละของประชาชนมีจิตสำนึกในการใช้ทรัพยากรธรรมชาติ และอนุรักษ์ทรัพยากรธรรมชาติและสิ่งแวดล้อมอย่างยั่งยืน	๗๐	๘๕	๙๐	๙๕	๙๘
๔. ร้อยละของประชาชนมีคุณภาพชีวิตที่ดี ชุมชนมีความเข้มแข็ง มีความพร้อมสู่ประชาคมเศรษฐกิจอาเซียน และไทยแลนด์ ๔.๐	๘๒	๘๖	๙๐	๙๕	๙๘
๕. ร้อยละของประชาชนมีพลานามัยที่ดีมีสถานที่ออกกำลังกาย และพัฒนาแหล่งท่องเที่ยว	๘๙	๙๒	๙๕	๙๘	๙๙
๖. ร้อยละของประชาชนได้รับการบริการอย่างสะดวกรวดเร็วมีประสิทธิภาพ ตามหลักธรรมาภิบาลและระบอบประชาธิปไตย	๘๐	๘๕	๙๐	๙๕	๙๘
๗. ร้อยละของประชาชน มีน้ำอุปโภค-บริโภค มีไฟฟ้า เส้นทางคมนาคมทางบกทางน้ำสะดวกรวดเร็วได้มาตรฐาน	๘๗	๙๒	๙๕	๙๘	๙๙
๘. ร้อยละของประชาชนมีความปลอดภัยในชีวิตและทรัพย์สิน	๗๕	๘๐	๘๕	๙๐	๙๕

๒.๖ กลยุทธ์การพัฒนา(Strategy)

กลยุทธ์ คือ เป็นขอบข่ายแนวทางในการดำเนินงานเพื่อให้บรรลุวิสัยทัศน์ที่กำหนดไว้ และเทศบาลตำบลตันหยง ได้กำหนดวิสัยทัศน์การพัฒนาเทศบาล เพื่อให้การพัฒนาบรรลุเป้าหมายที่ตั้งไว้ จึงกำหนดกลยุทธ์หลักไว้ ๓๒ กลยุทธ์ ดังนี้

๑) ส่งเสริมสนับสนุนการสร้างงานสร้างอาชีพให้กับประชาชนในท้องถิ่น

๒) ส่งเสริมสนับสนุนอาชีพด้านการเกษตร ปศุสัตว์สู่อุตสาหกรรมอาหารฮาลาลตามแนวพระราชดำริ โดยยึดหลักเศรษฐกิจพอเพียง

๓) ส่งเสริมระบบเศรษฐกิจชุมชน การตลาด การค้า การลงทุนในท้องถิ่นและสนับสนุนให้มีตลาดกลางจำหน่ายสินค้า

๔) ส่งเสริมสนับสนุนผู้ประกอบการในการพัฒนาคุณภาพผลผลิต ผลิตภัณฑ์สู่มาตรฐาน

๕) ส่งเสริมสนับสนุนการจัดการศึกษาทั้งในระบบและนอกระบบ

๖) ส่งเสริมสนับสนุนบทบาทสถานศึกษาให้เป็นแหล่งเรียนรู้ในชุมชน

๗) ส่งเสริมสนับสนุนการใช้สื่อนวัตกรรมเทคโนโลยีเพื่อการศึกษา

๘) ส่งเสริมทำนุบำรุงศาสนา ศาสนสถาน ศาสนพิธีต่าง ๆ

๙) ส่งเสริมสนับสนุนการพัฒนาคุณธรรม จริยธรรม ของเด็กเยาวชนและประชาชน

๑๐) ส่งเสริมอนุรักษ์และสืบสานขนบธรรมเนียม ศิลปวัฒนธรรมท้องถิ่น และภูมิปัญญาท้องถิ่น

๑๑) อนุรักษ์ฟื้นฟูทรัพยากรธรรมชาติและสิ่งแวดล้อมแบบยั่งยืน

๑๒) ส่งเสริมสนับสนุนให้ประชาชนมีจิตสำนึกในการร่วมกันอนุรักษ์ทรัพยากรธรรมชาติและสิ่งแวดล้อม

๑๓) ปรับปรุงภูมิทัศน์ในชุมชนและเมือง

๑๔) จัดทำระบบกำจัดขยะและสิ่งปฏิกูลตลอดจนระบบบำบัดน้ำเสีย

๑๕) ส่งเสริมและสนับสนุนให้เกิดความเข้มแข็งของชุมชนและสถาบันครอบครัว มีความพร้อมก้าวสู่ประชาคมอาเซียน

๑๖) ส่งเสริมและสนับสนุนการพัฒนาคุณภาพชีวิตเด็ก สตรี คนชรา ผู้ประสบภัย และผู้ด้อยโอกาสในสังคม

๑๗) ป้องกันและจำกัดการแพร่ระบาดของยาเสพติดตลอดถึงการบำบัดฟื้นฟูทั้งด้านร่างกายและจิตใจแก่ผู้ติดยาเสพติด

๑๘) การป้องกัน ควบคุมโรคติดต่อ/โรคไม่ติดต่อ

๑๙) ส่งเสริมสนับสนุนกิจกรรมด้านการกีฬา การออกกำลังกายและกิจกรรมนันทนาการ

๒๐) ส่งเสริมสนับสนุนการก่อสร้าง ปรับปรุงสนามกีฬา และพัฒนาสถานที่ท่องเที่ยวเชิงอนุรักษ์แหล่งโบราณสถานโบราณวัตถุ

๒๑) ส่งเสริมสวัสดิการและพัฒนาศักยภาพบุคลากรภายในองค์กร

๒๒) พัฒนา ปรับปรุงจัดหาเครื่องมือ เครื่องใช้ และพัฒนาสถานที่การปฏิบัติงาน

๒๓) พัฒนาปรับปรุงระบบบริหารจัดการองค์กรตามหลักการบริหารจัดการบ้านเมืองที่ดี

๒๔) พัฒนาและสร้างระบบการให้การบริการที่ทันสมัย รวดเร็วและมีประสิทธิภาพ

๒๕) ให้ความรู้เกี่ยวกับระบบการเมืองการปกครองระบอบประชาธิปไตย

๒๖) ก่อสร้าง บุกเบิก ปรับปรุง บำรุงรักษาทาง คมนาคม สะพาน เขื่อน ระบบระบายน้ำ

๒๗) ก่อสร้าง ปรับปรุงพัฒนา แหล่งน้ำอุปโภค บริโภคให้ทั่วถึงและเพียงพอ

๒๘) พัฒนาระบบจราจรและ ส่งเสริมการมีและใช้ไฟฟ้าให้เพียงพอและทั่วถึง รวมทั้งโครงสร้างพื้นฐานอื่นๆ

๒๙) จัดทำผังเมือง เส้นทาง และครัวเรือนในเขตเทศบาล

๓๐) ส่งเสริมสนับสนุนกิจกรรมด้านการรักษาความปลอดภัยในชีวิตและทรัพย์สินของประชาชน

๓๑) เสริมสร้างความเข้มแข็งของชุมชนให้มีส่วนร่วมในการรักษาความสงบเรียบร้อยในท้องถิ่น

๓๒) ส่งเสริมให้ท้องถิ่นมีความสามารถและมีศักยภาพในการสนับสนุนงานป้องกันและบรรเทาสาธารณะภัย ตลอดถึงการรักษาความสงบเรียบร้อยในท้องถิ่น

๒.๗ จุดยืนทางยุทธศาสตร์(Positioning)

เน้นการพัฒนาที่สามารถสร้างความเจริญให้กับชุมชนมีระบบสาธารณูปโภคและสาธารณูปการโครงสร้างพื้นฐานที่มีคุณภาพ ประชาชนมีรายได้และคุณภาพชีวิตที่ดีขึ้น คนในชุมชนร่วมดูแลและรักษาทรัพยากรธรรมชาติโดยไม่สร้างมลภาวะต่อสิ่งแวดล้อม มีความรับผิดชอบต่อสังคม มีความเอื้ออาทร เสียสละเพื่อผลประโยชน์ส่วนรวม มุ่งประโยชน์ส่วนรวมอย่างยั่งยืน เทศบาลให้ความสำคัญกับการมีส่วนร่วมของประชาชนทุกภาคส่วน เพื่อการพัฒนาในทุกระดับอย่างสมดุล มีเสถียรภาพ และยั่งยืน ประชาชนในเทศบาลยึดถือและปฏิบัติตามหลักปรัชญาเศรษฐกิจพอเพียง เทศบาลจึงกำหนดจุดยืนทางยุทธศาสตร์การพัฒนาไว้ ๘ ประเด็นยุทศาสตร์ดังนี้

๑) การพัฒนาและเสริมสร้างความเข้มแข็งของระบบเศรษฐกิจชุมชนและการแก้ไขปัญหาความยากจน

๒) การพัฒนาด้านการศึกษา ศาสนา ประเพณี วัฒนธรรม และภูมิปัญญาท้องถิ่น

๓) การพัฒนาด้านการจัดการทรัพยากรธรรมชาติและสิ่งแวดล้อม

๔) การพัฒนาด้านสังคมและการพัฒนาคุณภาพชีวิต

๕) การพัฒนาด้านการกีฬาและการท่องเที่ยว

๖) การพัฒนาด้านการบริหารจัดการที่ดี

๗) การพัฒนาด้านโครงสร้างพื้นฐาน

๘) การพัฒนาด้านความมั่นคงและเสริมสร้างสันติสุข

๒.๘ ความเชื่อมโยงของยุทธศาสตร์ในภาพรวม

ในภาพรวมแล้วยุทธศาสตร์การพัฒนาของเทศบาลตำบลตันหยง มุ่งพัฒนา ๘ ด้าน ได้แก่ พัฒนาและเสริมสร้างความเข้มแข็งของระบบเศรษฐกิจชุมชน และแก้ไขปัญหาความยากจน พัฒนาคนและสังคมให้มีคุณภาพ พัฒนาการกีฬาและส่งเสริมการท่องเที่ยว การบริหารจัดการที่ดี พัฒนาโครงสร้างพื้นฐานให้ได้มาตรฐาน การจัดการทรัพยากรธรรมชาติและสิ่งแวดล้อมอย่างยั่งยืน ส่งเสริมการรักษาความมั่นคงและเสริมสร้างสันติสุข

การจัดทำแผนพัฒนาท้องถิ่นสี่ปีของเทศบาลมีความเชื่อมโยงของยุทธศาสตร์ในภาพรวม ดังนี้

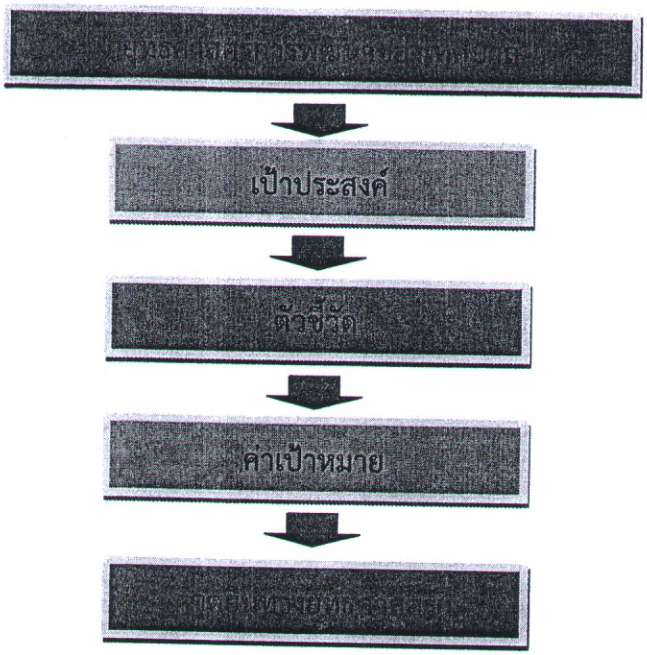

๓. การวิเคราะห์เพื่อการพัฒนาท้องถิ่น

๓.๑ การวิเคราะห์กรอบการจัดทำยุทธศาสตร์เพื่อการพัฒนาท้องถิ่น

การวิเคราะห์ศักยภาพในการพัฒนาของเทศบาลในปัจจุบันและความเป็นไปได้ในการพัฒนาในอนาคต โดยประเมินผลจากปัจจัยภายนอกการศึกษาวิเคราะห์ แผนพัฒนาเศรษฐกิจและสังคมแห่งชาติ นโยบายรัฐบาล แผนยุทธศาสตร์การพัฒนากลุ่มจังหวัด แผนยุทธศาสตร์การพัฒนาจังหวัด กรอบยุทธศาสตร์การพัฒนาของ อปท. ในจังหวัด รวมทั้งปัจจัยและสถานการณ์การเปลี่ยนแปลงที่มีผลต่อการพัฒนาด้านเศรษฐกิจ ด้านสังคม ด้านทรัพยากรธรรมชาติและสิ่งแวดล้อม และด้านอื่นๆ ที่เป็นสิ่งอำนวยและเอื้อต่อการพัฒนาของเทศบาล ปัจจัยภายใน ได้แก่ นโยบายของผู้บริหาร วิสัยทัศน์ผู้บริหาร ศักยภาพของบุคลากร ศักยภาพของชุมชน การวิเคราะห์ศักยภาพเพื่อประเมินสถานการณ์การพัฒนาโดยใช้(SWOT Analysis) จุดแข็ง(Strengths) จุดอ่อน(weakness) โอกาส(Opportunity) และอุปสรรค รวมถึงแนวทางการแก้ไขปัญหา(Related) ของประชาชนในพื้นที่ดังนี้

จุดแข็ง(Strengths)	จุดอ่อน(weakness)
๑. การบริหารจัดการของผู้บริหารเทศบาลเป็นแบบกันเอง ทำให้เกิดความคล่องตัวในการปฏิบัติงานไม่มีพิธีการให้มากเรื่อง ทำให้ผู้ใต้บังคับบัญชามีความอิสระในการปฏิบัติงาน ๒. พรบ.จัดตั้งเทศบาล พ.ศ. ๒๔๙๖ และระเบียบกฎหมายอีกหลายฉบับที่รองรับการบริหารจัดการ ทำให้การแบ่งโครงสร้างอำนาจหน้าที่ของเทศบาลมีความชัดเจนและคล่องตัวในการบริหารงาน ๓. เทศบาลมีอัตรากำลังบุคลากรตรงตามแผนอัตรากำลังและมีพนักงานจ้าง ซึ่งเป็นคนในพื้นที่ทำให้การบริหารจัดการสามารถเข้าถึงในพื้นที่เป้าหมายและครอบคลุมทุกพื้นที่ ๔. เทศบาล ในอดีตเคยเป็นศูนย์กลางการค้าขายเนื่องจากเป็นท่าเทียบเรือที่สำคัญมาตั้งแต่ก่อน ๔๐๐ กว่าปี ได้ทิ้งร่องรอยความเจริญไว้มากมายเป็นศักยภาพของเมืองเป็นปัจจัยในการพัฒนาเมืองทั้งในด้านการท่องเที่ยวและด้านส่งเสริมอาชีพที่สำคัญ คือมีโบราณสถานที่เก่าแก่ คือ สุเหร่าอาโห มีขนมพื้นเมืองที่อร่อยคือขนมหม้อแกง มีภูมิปัญญาชาวบ้านผลิตเสื้อผ้าพื้นเมืองฝีมือประณีตเป็นที่รู้จักของประชาชนทั่วไป คือ เสื้อตะโละบลางอ (เสื้อสุภาพบุรุษไทยมุสลิม) ๕. ประชาชนเขตเทศบาล ส่วนใหญ่เป็นชายไทยมุสลิม ยึดมั่นในศาสนาวัฒนธรรมและขนบธรรมเนียมประเพณี มีการดำรงอยู่ของวัฒนธรรมที่ หลากหลาย มีภูมิปัญญาของท้องถิ่นปัตตานีที่เชื่อมโยงกับประชาคมอาเซียนและโลกมุสลิม	๑. ประชาชนในพื้นที่ยังมีการศึกษาต่ำกว่าเกณฑ์ เนื่องจากไม่ค่อยให้ความสำคัญเรื่องการศึกษาเท่าที่ควร ซึ่งเป็นปัญหาสำคัญอย่างยิ่งต่อการพัฒนาในทุก ๆ ด้าน ปัญหาการอพยพแรงงานไปทำงานในต่างจังหวัด และประเทศมาเลเซีย ๒. การบริหารจัดการให้ภาคประชาชน เข้ามามีส่วนร่วมในการกำหนดทิศทางการพัฒนายังไม่สมบูรณ์ ขาดความกระตือรือร้นในการพัฒนาตนเอง ๓. ปัญหาด้านการเมือง การบริหารงาน ที่มีผลกระทบต่อการปฏิบัติงาน ความยุติธรรมในการบริหารงานการประสานงานระหว่างหน่วยงานในพื้นที่ไม่บูรณาการไปในทิศทางเดียวกัน ๔. ทรัพยากรชายฝั่งและพื้นที่ลุ่มน้ำ ถูกทำลายและลดลงอย่างรวดเร็ว ขาดการบริหารจัดการสิ่งแวดล้อม อย่างมีประสิทธิภาพ ๕. การใช้ประโยชน์จากการลงทุนของภาครัฐไม่เต็มที่ และมีปัญหา ระบบการจัดการ Farming System และประชาชนยังไม่ใช้เวลาในการประกอบอาชีพอย่างเต็มที่ ๖. ความรู้สึกไม่ปลอดภัยในชีวิตและทรัพย์สินของประชาชน

โอกาส(Opportunity)	อุปสรรค(Threat)
๑. เทศบาลมีตั้งอยู่ในจุดภูมิศาสตร์ที่เหมาะสมต่อการพัฒนาทั้งด้านเศรษฐกิจ สังคม การเมือง การบริหาร เนื่องจากเป็นเส้นทางหลัก ติดต่อระหว่างจังหวัดนราธิวาส เทศบาลอยู่ในภูมิประเทศรอยต่อ ๓ จังหวัด ในการคมนาคม สามารถพัฒนาเป็นเมืองเศรษฐกิจได้เป็นเส้นทางผ่านจังหวัดนราธิวาส สามารถเปิดเป็นศูนย์จำหน่ายสินค้าพื้นเมืองและผลิตภัณฑ์ทางการเกษตรได้ ๒. จังหวัดปัตตานีมีแหล่งท่องเที่ยวและโบราณสถานสำคัญหลายแห่ง สามารถเป็นประตูสู่ประชาคมอาเซียนด้านเศรษฐกิจการท่องเที่ยว ๓. จังหวัดปัตตานีเป็นที่ตั้งของอุตสาหกรรมอาหารฮาลาล หากแก่ปัญหาความไม่สงบได้ถือว่าเป็นโอกาสในการพัฒนาจังหวัดได้ ๔. ประเทศเพื่อนบ้านในอาเซียน สามารถใช้เป็นประตูสู่ความสัมพันธ์ทางเศรษฐกิจการค้า การลงทุน และพัฒนาความสัมพันธ์ ทางวัฒนธรรมแบบข้ามพรมแดนระหว่างโลกมาเลย์มุสลิม ได้อย่าง สะดวกและมีประสิทธิผล ๕. กลุ่มประเทศอาเซียนและหลายประเทศในโลกประกอบกันขึ้นเป็น โลกมุสลิมซึ่งมีการเปลี่ยนแปลง พัฒนาทางด้านสังคมเศรษฐกิจมาก สามารถ สนับสนุนการพัฒนาของ จังหวัดปัตตานีที่มีลักษณะ ทางสังคม วัฒนธรรมที่สอดคล้องกัน เพื่อพัฒนาสู่ประชาคมอาเซียน ๖. นโยบายรัฐบาล นโยบายสามจังหวัดชายแดนภาคใต้ และวิสัยทัศน์จังหวัดปัตตานี เอื้อต่อการพัฒนาท้องถิ่นในระดับหนึ่ง	๑. เหตุการณ์ความไม่สงบในพื้นที่สามจังหวัดชายแดนภาคใต้ ส่งผลกระทบต่อสภาพความเป็นอยู่ การประกอบอาชีพของประชาชนในพื้นที่เป็นอย่างมาก และการปฏิบัติงานของเจ้าหน้าที่และการดำเนินกิจการต่างๆ ของเทศบาลไม่เป็นไปตามแผนที่ได้กำหนดไว้ และยังไม่มีสัญญาณที่จะดีขึ้นได้ทำให้กระทบกับการพัฒนาทุกๆ ด้าน ๒. นโยบายรัฐบาล นโยบายสามจังหวัดชายแดนภาคใต้ และนโยบาย วิสัยทัศน์จังหวัดปัตตานี ถึงแม้จะสอดคล้องกัน แต่ในทางปฏิบัติเป็นการแย้งชิงงบประมาณในการบริหารจัดการโครงการที่ได้รับประโยชน์ และสร้างผลงานให้กับหน่วยงานของตัวเอง บางโครงการยังดึงงบประมาณของท้องถิ่นและการนำนโยบายกลไกรัฐไปสู่การ ปฏิบัติบางไม่สอดคล้องกับวิถีชีวิตและวัฒนธรรมท้องถิ่น ๓. กฎหมาย ระเบียบที่เกี่ยวข้องกับการปฏิบัติทำให้การดำเนินงานบูรณาการของจังหวัดไม่ประสบผลเท่าที่ควร เนื่องจากไม่ได้รับการปรับปรุงแก้ไขระเบียบ ข้อปฏิบัติให้สอดคล้องกัน ๔. ปัญหาความชัดเจนของการกระจายอำนาจของหน่วยงานราชการสู่องค์กรปกครองส่วนท้องถิ่น ให้ภารกิจตาม พรบ.กระจายอำนาจแต่ไม่ได้ให้อำนาจ งบประมาณ และองค์ความรู้ในการบริหารจัดการ ตามภารกิจที่ได้กระจายอำนาจ การนำเสนอข้อมูลข่าวสาร เกินความเป็นจริง ทำให้ความรู้สึกของบุคคลภายนอกพื้นที่ มีภาพลักษณ์ ความไม่ปลอดภัยของพื้นที่ และขยายวงความขัดแย้ง ในพื้นที่เพิ่มขึ้น ทำให้เป็นอุปสรรคต่อการลงทุน

๓.๒ การประเมินสถานการณ์สภาพแวดล้อมภายนอกที่เกี่ยวข้อง

ปัญหา	สภาพปัญหา
ปัญหาด้านเศรษฐกิจ ๑. ปัญหาค่าครองชีพที่สูง ๒. ปัญหาด้านอาชีพ ๓. ปัญหาด้านการพัฒนาอาชีพ	๑. ประชาชนมีรายได้น้อย แต่ค่าครองชีพสูง รายได้ไม่พอกับรายจ่าย ๒. ขาดแคลนเงินทุนเพื่อการลงทุนประกอบอาชีพและมีอาชีพที่ไม่มั่งคง ส่วนใหญ่ประกอบอาชีพรับจ้าง ทำให้มีรายได้ไม่แน่นอน ๓. ประชาชนขาดทักษะในการประกอบอาชีพ ยังไม่การรวมกลุ่มและขาดความรู้ในการต่อยอดอาชีพ
ปัญหาด้านสังคม ๑. ปัญหาความไม่สงบในพื้นที่ ๒. ปัญหายาเสพติด ๓. ปัญหาความยากจน	๑. ประชาชนมีความหวาดกลัว ไม่มีความมั่นใจ ต่อเหตุการณ์ความไม่สงบ ไม่มีความมั่งคง ปลอดภัยในชีวิตและทรัพย์สิน ๒. มีการระบาดของยาเสพติดอย่างต่อเนื่อง ๓. ประชาชนยังประสบปัญหาความยากจน
ปัญหาด้านโครงสร้างพื้นฐาน ๑. ปัญหาด้านไฟฟ้า ๒. ปัญหาด้านการประปา	- การขยายเขตไฟฟ้าสาธารณะยังไม่ทั่วถึงครอบคลุมทุกพื้นที่ - มีน้ำเพื่อใช้ในการอุปโภค บริโภคไม่เพียงพอในช่วงหน้าแล้ง
ปัญหาด้านการเกษตรและแหล่งน้ำ ๑. ปัญหาน้ำเพื่อการเกษตร ๒. ปัญหาแหล่งน้ำสาธารณะ	- ไม่มีระบบชลประทานเพื่อทำการเกษตรแบบยั่งยืน - ตื้นเขิน ไม่สามารถใช้ประโยชน์ได้เต็มที่
ปัญหาด้านสาธารณสุข ๑. ปัญหาด้านสุขภาพอนามัย ๒. ปัญหาเกี่ยวกับการวางแผนครอบครัว	- ประชาชนยังขาดการใส่ใจดูแลสุขภาพพลานามัย - ประชาชนยังไม่ให้ความสำคัญในการวางแผนครอบครัวเท่าที่ควร

ข้อเสนอแนะและแนวทางการแก้ไขปัญหา

๑. เทศบาลควรให้ความสำคัญการพัฒนาด้านโครงสร้างพื้นฐานไปพร้อมๆ กับการพัฒนาคุณภาพชีวิตของประชาชนให้ดีขึ้น โดยเฉพาะด้านการศึกษาสนับสนุนการสร้างอาชีพในชุมชน และเพิ่มสวัสดิการผู้ด้อยโอกาส และให้ความสำคัญกับองค์กรจัดการศึกษาในชุมชน และสนับสนุนให้เยาวชนมีการศึกษาในระดับที่สูงขึ้น โดยการศึกษาด้านวิชาชีพ ความสามารถเฉพาะด้าน

๒. การบริหารจัดการให้ภาคประชาชนเข้ามามีส่วนร่วมในการกำหนดทิศทางการพัฒนาเทศบาลยังไม่ได้รับความร่วมมือจากประชาชนยังมากนัก ทำให้การแก้ไขปัญหาไม่ตรงจุดตามที่ประชาชนต้องการ โดยเฉพาะประชาชนผู้ที่มีส่วนได้ส่วนเสีย(Stakeholder) จากการบริหารจัดการของเทศบาล ส่วนมากผู้ที่มีส่วนได้หรือผลประโยชน์มากกว่า ผู้ที่เสียผลประโยชน์หรือได้รับผลกระทบจากการบริหารจัดการโครงการของเทศบาลแต่ก็ส่วนน้อยมาก บางครั้งประชาชนเองไม่รู้ตัวว่า เทศบาลควรตระหนัก และให้ความสำคัญแก่ผู้ที่ได้รับผลกระทบและให้การแก้ไขปัญหาให้กับประชาชนอย่างใกล้ชิด

๓. พัฒนาและสร้างจิตสำนึกความรับผิดชอบ มีความรักต่อองค์กร สร้างความสมานฉันท์ภายในองค์กรให้ มีความจริงใจในการทำงานและพัฒนาองค์กร และจัดหาบุคลากรที่มีคุณภาพ ตั้งใจทำงาน แต่งตั้งตามโครงสร้างการปฏิบัติงานให้ชัดเจน มีความชัดเจนในการบริหารจัดการบุคคล

๔. กำหนดเป้าหมายการพัฒนาให้ชัดเจนและดำเนินการตามเป้าหมายตามแผนพัฒนาที่กำหนด โดยดึงงบประมาณจากภายนอกมาสนับสนุนโครงการ/กิจกรรมตามแผนที่กำหนด สนับสนุนให้ประชาชนมีความตื่นตัวในการพัฒนาชุมชนเทศบาลเพื่อรองรับการก้าวสู่ประชาคมอาเซียน

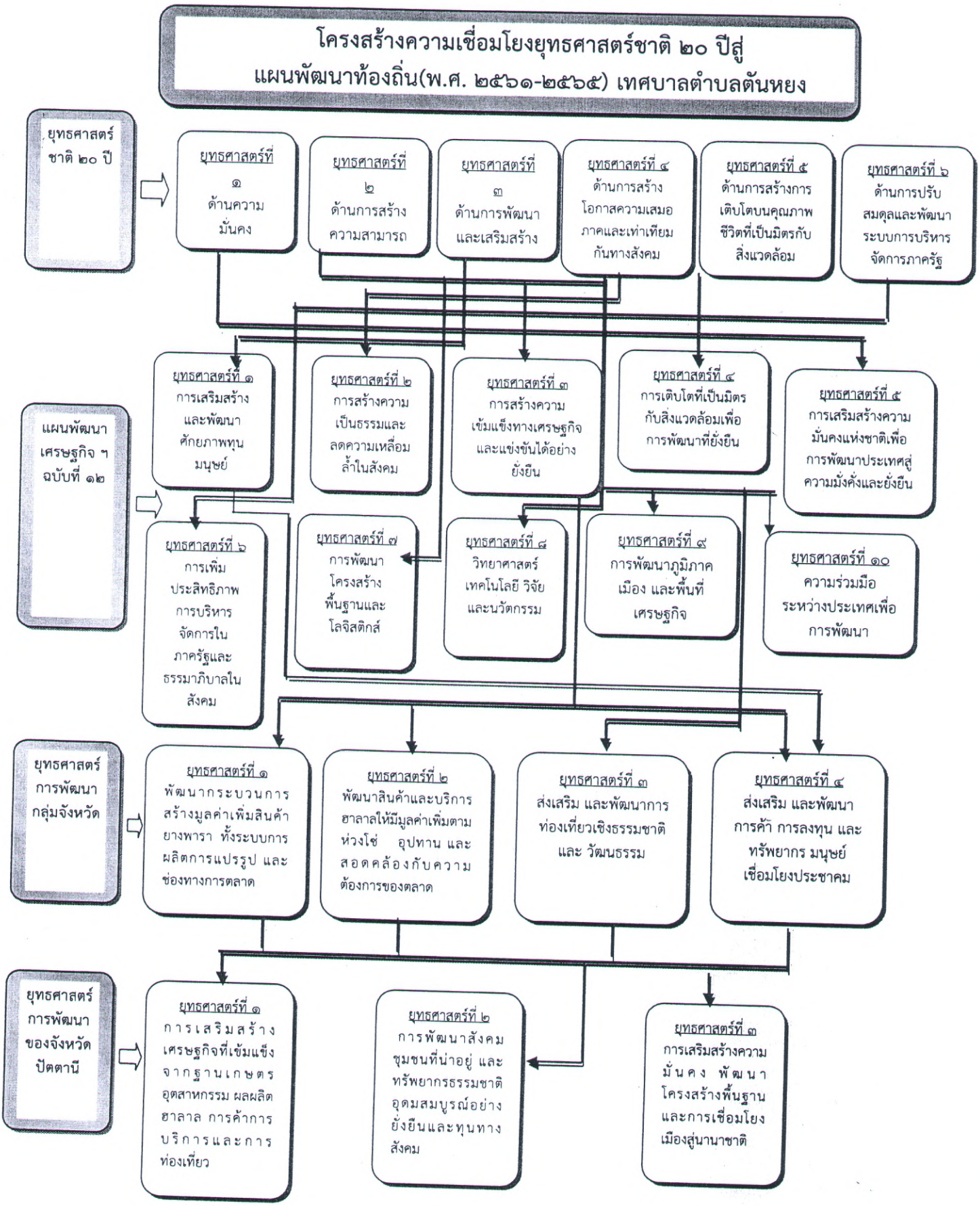
โครงสร้างความเชื่อมโยงยุทธศาสตร์ชาติ ๒๐ ปีสู่
แผนพัฒนาท้องถิ่น(พ.ศ. ๒๕๖๑-๒๕๖๕) เทศบาลตำบลตันหยง
ยุทธศาสตร์ชาติ ๒๐ ปี
ยุทธศาสตร์ที่ ๑ ด้านความมั่นคง
ยุทธศาสตร์ที่ ๒ ด้านการสร้างความสามารถ
ยุทธศาสตร์ที่ ๓ ด้านการพัฒนาและเสริมสร้าง
ยุทธศาสตร์ที่ ๔ ด้านการสร้างโอกาสความเสมอภาคและเท่าเทียมกันทางสังคม
ยุทธศาสตร์ที่ ๕ ด้านการสร้างการเติบโตบนคุณภาพชีวิตที่เป็นมิตรกับสิ่งแวดล้อม
ยุทธศาสตร์ที่ ๖ ด้านการปรับสมดุลและพัฒนาระบบการบริหารจัดการภาครัฐ
แผนพัฒนาเศรษฐกิจ ฯ ฉบับที่ ๑๒
ยุทธศาสตร์ที่ ๑ การเสริมสร้างและพัฒนาศักยภาพทุนมนุษย์
ยุทธศาสตร์ที่ ๒ การสร้างความเป็นธรรมและลดความเหลื่อมล้ำในสังคม
ยุทธศาสตร์ที่ ๓ การสร้างความเข้มแข็งทางเศรษฐกิจและแข่งขันได้อย่างยั่งยืน
ยุทธศาสตร์ที่ ๔ การเติบโตที่เป็นมิตรกับสิ่งแวดล้อมเพื่อการพัฒนาที่ยั่งยืน
ยุทธศาสตร์ที่ ๕ การเสริมสร้างความมั่นคงแห่งชาติเพื่อการพัฒนาประเทศสู่ความมั่งคั่งและยั่งยืน
ยุทธศาสตร์ที่ ๖ การเพิ่มประสิทธิภาพการบริหารจัดการในภาครัฐและธรรมาภิบาลในสังคม
ยุทธศาสตร์ที่ ๗ การพัฒนาโครงสร้างพื้นฐานและโลจิสติกส์
ยุทธศาสตร์ที่ ๘ วิทยาศาสตร์ เทคโนโลยี วิจัย และนวัตกรรม
ยุทธศาสตร์ที่ ๙ การพัฒนาภูมิภาค เมือง และพื้นที่เศรษฐกิจ
ยุทธศาสตร์ที่ ๑๐ ความร่วมมือระหว่างประเทศเพื่อการพัฒนา
ยุทธศาสตร์การพัฒนากลุ่มจังหวัด
ยุทธศาสตร์ที่ ๑ พัฒนากระบวนการสร้างมูลค่าเพิ่มสินค้ายางพารา ทั้งระบบการผลิตการแปรรูป และช่องทางการตลาด
ยุทธศาสตร์ที่ ๒ พัฒนาสินค้าและบริการฮาลาลให้มีมูลค่าเพิ่มตามห่วงโซ่ อุปทาน และสอดคล้องกับความต้องการของตลาด
ยุทธศาสตร์ที่ ๓ ส่งเสริม และพัฒนาการท่องเที่ยวเชิงธรรมชาติ และ วัฒนธรรม
ยุทธศาสตร์ที่ ๔ ส่งเสริม และพัฒนาการค้า การลงทุน และทรัพยากร มนุษย์เชื่อมโยงประชาคม
ยุทธศาสตร์การพัฒนาของจังหวัดปัตตานี
ยุทธศาสตร์ที่ ๑ การเสริมสร้างเศรษฐกิจที่เข้มแข็งจากฐานเกษตร อุตสาหกรรม ผลผลิตฮาลาล การค้าการบริการและการท่องเที่ยว
ยุทธศาสตร์ที่ ๒ การพัฒนาสังคมชุมชนที่น่าอยู่ และทรัพยากรธรรมชาติอุดมสมบูรณ์อย่างยั่งยืนและทุนทางสังคม
ยุทธศาสตร์ที่ ๓ การเสริมสร้างความมั่นคง พัฒนาโครงสร้างพื้นฐาน และการเชื่อมโยงเมืองสู่นานาชาติ

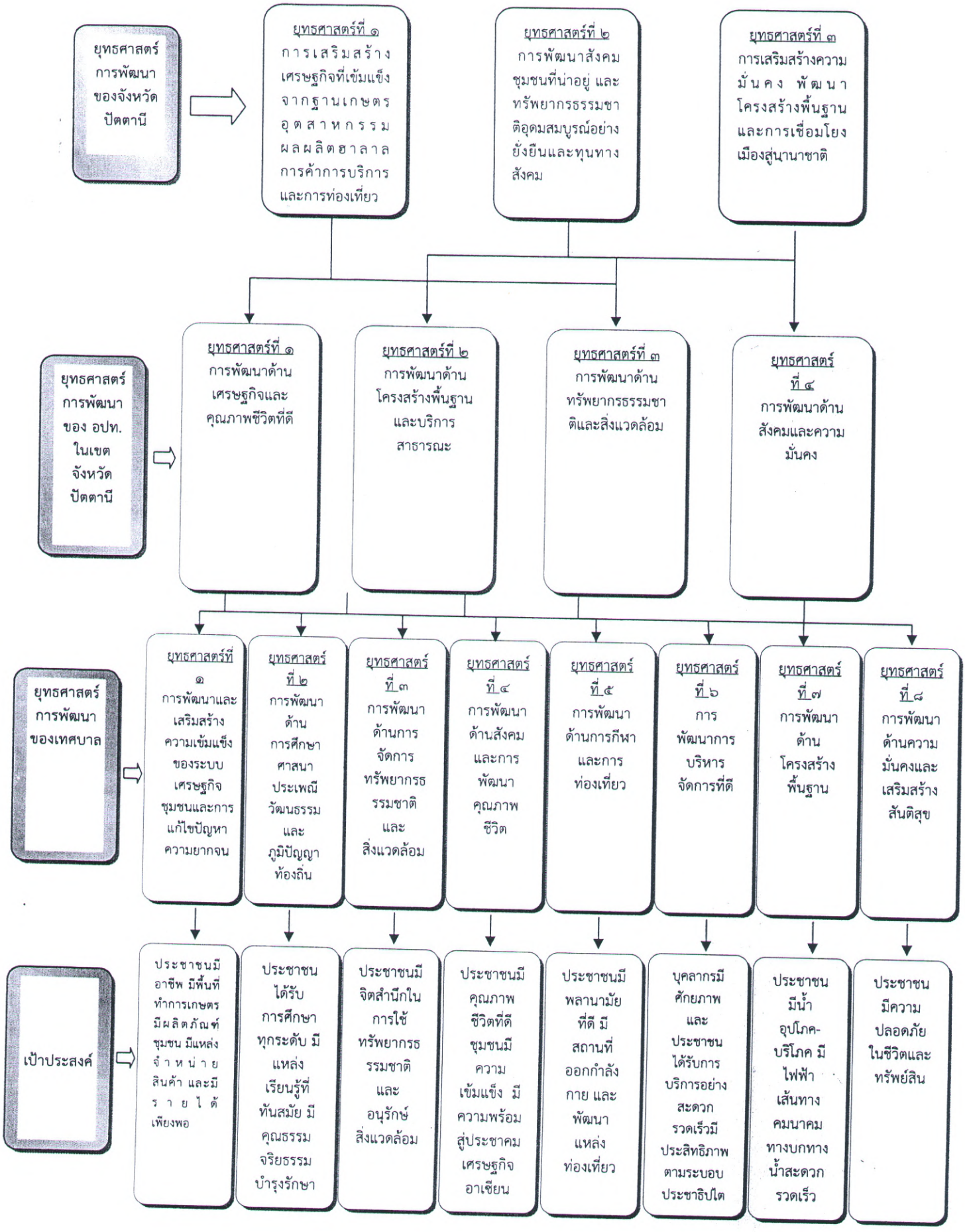
ยุทธศาสตร์การพัฒนาของจังหวัดปัตตานี
ยุทธศาสตร์ที่ ๑ การเสริมสร้างเศรษฐกิจที่เข้มแข็งจากฐานเกษตรอุตสาหกรรมผลผลิตฮาลาลการค้าการบริการและการท่องเที่ยว
ยุทธศาสตร์ที่ ๒ การพัฒนาสังคมชุมชนที่น่าอยู่ และทรัพยากรธรรมชาติอุดมสมบูรณ์อย่างยั่งยืนและทุนทางสังคม
ยุทธศาสตร์ที่ ๓ การเสริมสร้างความมั่นคง พัฒนาโครงสร้างพื้นฐานและการเชื่อมโยงเมืองสู่นานาชาติ
ยุทธศาสตร์การพัฒนาของ อปท. ในเขตจังหวัดปัตตานี
ยุทธศาสตร์ที่ ๑ การพัฒนาด้านเศรษฐกิจและคุณภาพชีวิตที่ดี
ยุทธศาสตร์ที่ ๒ การพัฒนาด้านโครงสร้างพื้นฐานและบริการสาธารณะ
ยุทธศาสตร์ที่ ๓ การพัฒนาด้านทรัพยากรธรรมชาติและสิ่งแวดล้อม
ยุทธศาสตร์ที่ ๔ การพัฒนาด้านสังคมและความมั่นคง
ยุทธศาสตร์การพัฒนาของเทศบาล
ยุทธศาสตร์ที่ ๑ การพัฒนาและเสริมสร้างความเข้มแข็งของระบบเศรษฐกิจชุมชนและการแก้ไขปัญหาความยากจน
ยุทธศาสตร์ที่ ๒ การพัฒนาด้านการศึกษาศาสนาประเพณีวัฒนธรรมและภูมิปัญญาท้องถิ่น
ยุทธศาสตร์ที่ ๓ การพัฒนาด้านการจัดการทรัพยากรธรรมชาติและสิ่งแวดล้อม
ยุทธศาสตร์ที่ ๔ การพัฒนาด้านสังคมและการพัฒนาคุณภาพชีวิต
ยุทธศาสตร์ที่ ๕ การพัฒนาด้านการกีฬาและการท่องเที่ยว
ยุทธศาสตร์ที่ ๖ การพัฒนาการบริหารจัดการที่ดี
ยุทธศาสตร์ที่ ๗ การพัฒนาด้านโครงสร้างพื้นฐาน
ยุทธศาสตร์ที่ ๘ การพัฒนาด้านความมั่นคงและเสริมสร้างสันติสุข
เป้าประสงค์
ประชาชนมีอาชีพ มีพื้นที่ทำการเกษตร มีผลิตภัณฑ์ชุมชน มีแหล่งจำหน่ายสินค้า และมีรายได้เพียงพอ
ประชาชนได้รับการศึกษาทุกระดับ มีแหล่งเรียนรู้ที่ทันสมัย มีคุณธรรมจริยธรรมบำรุงรักษา
ประชาชนมีจิตสำนึกในการใช้ทรัพยากรธรรมชาติและอนุรักษ์สิ่งแวดล้อม
ประชาชนมีคุณภาพชีวิตที่ดี ชุมชนมีความเข้มแข็ง มีความพร้อมสู่ประชาคมเศรษฐกิจอาเซียน
ประชาชนมีพลานามัยที่ดี มีสถานที่ออกกำลังกาย และพัฒนาแหล่งท่องเที่ยว
บุคลากรมีศักยภาพและประชาชนได้รับการบริการอย่างสะดวกรวดเร็วมีประสิทธิภาพตามระบอบประชาธิปไตย
ประชาชนมีน้ำอุปโภค-บริโภค มีไฟฟ้าเส้นทางคมนาคมทางบกทางน้ำสะดวกรวดเร็ว
ประชาชนมีความปลอดภัยในชีวิตและทรัพย์สิน

โครงสร้างความเชื่อมโยงแผนพัฒนาท้องถิ่น(พ.ศ. ๒๕๖๑-๒๕๖๕)
ของเทศบาลตำบลตันหยง

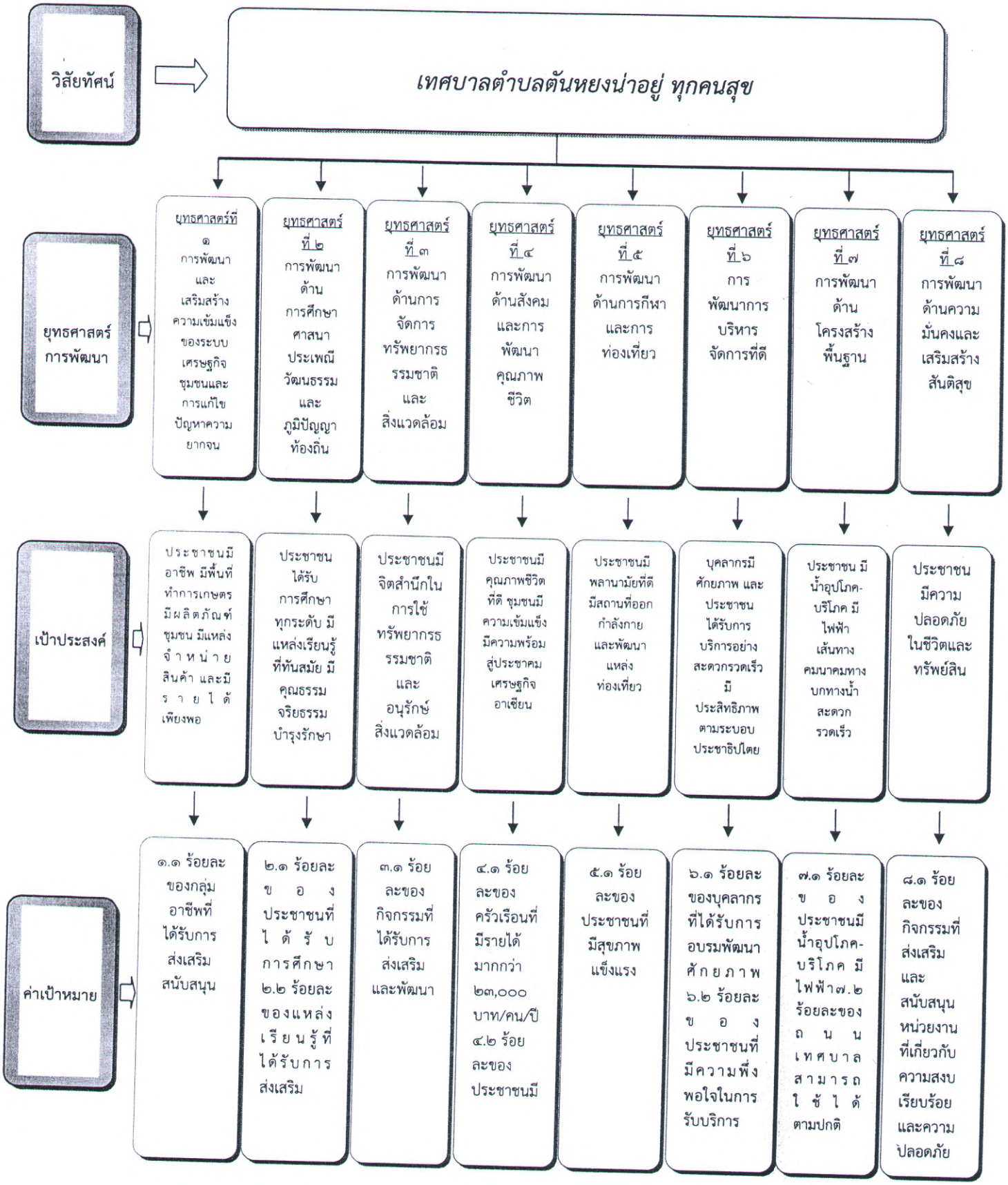

ส่วนที่ ๓
การนำแผนพัฒนาท้องถิ่นไปสู่การปฏิบัติ

ส่วนที่ ๓
การนำแผนพัฒนาท้องถิ่นไปสู่การปฏิบัติ

๑. ยุทธศาสตร์การพัฒนาและแผนงาน

ที่	ยุทธศาสตร์	ด้าน	แผนงาน	หน่วยงานผู้รับผิดชอบ	หน่วยงานสนับสนุน
๑	ยุทธศาสตร์การพัฒนาและเสริมสร้างความเข้มแข็งของระบบเศรษฐกิจชุมชนและการแก้ไขปัญหาความยากจน	ด้านบริการชุมชนและสังคม/ด้านการเศรษฐกิจ	แผนงานการศึกษา/แผนงานสร้างความเข้มแข็งของชุมชน/แผนงานบริหารทั่วไป	กองการศึกษาฯ	ทุกหน่วยงาน
๒	ยุทธศาสตร์การพัฒนาด้านการศึกษา ศาสนา ประเพณีวัฒนธรรมและภูมิปัญญาท้องถิ่น	ด้านบริหารทั่วไป/ด้านบริการชุมชนและสังคม	แผนงานการศึกษา/แผนงานศาสนาวัฒนธรรมและนันทนาการ/แผนงานบริหารทั่วไป	กองการศึกษาฯ	ทุกหน่วยงาน
๓	ยุทธศาสตร์การพัฒนาด้านการจัดการทรัพยากรธรรมชาติและสิ่งแวดล้อม	ด้านบริการชุมชนและสังคม	แผนงานสาธารณสุขและสิ่งแวดล้อม/แผนงานเคหะและชุมชน	กองสาธารณสุข/กองช่าง	ทุกหน่วยงาน
๔	ยุทธศาสตร์การพัฒนาด้านสังคมและการพัฒนาคุณภาพชีวิต	ด้านบริหารทั่วไป/ด้านบริการชุมชนและสังคม	แผนงานสังคมสงเคราะห์/แผนงานการศึกษา/แผนงานสาธารณสุขฯ/แผนงานบริหารทั่วไป/แผนงานงบกลาง	สำนักปลัด/กองการศึกษา/กองคลัง	ทุกหน่วยงาน
๕	ยุทธศาสตร์การพัฒนาด้านการกีฬาและการท่องเที่ยว	ด้านบริการชุมชนและสังคม	แผนงานการศึกษา/แผนงานศาสนาวัฒนธรรมและนันทนาการ/แผนงานบริหารทั่วไป	กองการศึกษาฯ	ทุกหน่วยงาน
๖	ยุทธศาสตร์การพัฒนาด้านการบริหารจัดการที่ดี	ด้านบริหารทั่วไป	แผนงานบริหารทั่วไป/แผนงานการรักษาความสงบภายใน/แผนงานการศึกษา/แผนงานการศาสนาวัฒนธรรมและนันทนาการ/แผนงานสาธารณสุข/แผนงานเคหะและชุมชน/แผนงานสังคมสงเคราะห์/แผนงานการพาณิชย์/แผนงานงบกลาง	สำนักงานปลัด/กองการศึกษา/กองสาธารณสุข/กองช่าง/กองคลัง/กองประปา	ทุกหน่วยงาน
๗	ยุทธศาสตร์การพัฒนาด้านโครงสร้างพื้นฐาน	ด้านบริหารทั่วไป/ด้านบริการชุมชนและสังคม	แผนงานบริหารทั่วไป/แผนงานการศึกษา/แผนงานสาธารณสุข/แผนงานเคหะและชุมชน/แผนงานอุตสาหกรรมและการโยธา/แผนงานการพาณิชย์	กองช่าง/กองประปา	ทุกหน่วยงาน
๘	ยุทธศาสตร์การพัฒนาด้านความมั่นคงและเสริมสร้างสันติสุข	ด้านบริหารทั่วไป/ด้านบริการชุมชนและสังคม	แผนงานการรักษาความสงบภายใน/แผนงานบริหารทั่วไป/แผนงานงบกลาง	สำนักปลัด/กองการศึกษา	ทุกหน่วยงาน

บัญชีสรุป
รายละเอียดโครงการพัฒนา
แผนพัฒนาท้องถิ่น(พ.ศ. ๒๕๖๑-๒๕๖๕)
(แบบ ผ ๐๑)

แบบ ผ.๐๔

๒. บัญชีโครงการพัฒนาท้องถิ่น

บัญชีสรุปโครงการพัฒนา
แผนพัฒนาท้องถิ่น(พ.ศ.๒๕๖๑-๒๕๖๕)
เทศบาลตำบลตันหยง

ยุทธศาสตร์การพัฒนา/แผนงานการพัฒนา	ปี ๒๕๖๑		ปี ๒๕๖๒		ปี ๒๕๖๓		ปี ๒๕๖๔		ปี ๒๕๖๕		รวม ๕ ปี	
	จำนวนโครงการ	งบประมาณ (บาท)	จำนวนโครงการ	งบประมาณ (บาท)	จำนวนโครงการ	งบประมาณ (บาท)	จำนวนโครงการ	งบประมาณ (บาท)	จำนวนโครงการ	งบประมาณ (บาท)	จำนวนโครงการ	งบประมาณ (บาท)
๑. ยุทธศาสตร์การพัฒนาและเสริมสร้างความเข้มแข็งของระบบเศรษฐกิจชุมชนและแก้ไข	๔	๑,๙๘๐,๐๐๐	๔	๓,๒๓๐,๐๐๐	๕	๖๐๐,๐๐๐	๕	๖๐๐,๐๐๐	๕	๖๐๐,๐๐๐	๒๓	๗,๐๑๐,๐๐
๒. ยุทธศาสตร์การพัฒนาด้านการศึกษา ศาสนา ประเพณี วัฒนธรรม และภูมิปัญญาท้องถิ่น	๑๔	๓,๐๙๘,๐๐๐	๑๖	๔,๙๕๘,๐๐๐	๑๘	๑๓,๑๘๔,๐๐๐	๑๘	๑๓,๒๘๔,๐๐๐	๑๗	๑๒,๗๘๔,๐๐๐	๘๓	๔๗,๓๐๘,๐๐
๓. ยุทธศาสตร์การพัฒนาด้านการจัดการทรัพยากรธรรมชาติและสิ่งแวดล้อม	๑	๑๐๐,๐๐๐	๓	๓๕๐,๐๐๐	๔	๔,๗๔๕,๐๐๐	๕	๓,๔๐๐,๐๐๐	๖	๔,๒๐๐,๐๐๐	๑๙	๑๒,๗๙๕,๐๐
๔. ยุทธศาสตร์การพัฒนาด้านสังคมและการพัฒนาคุณภาพชีวิตอย่างยั่งยืน	๑๓	๓,๐๗๐,๐๐๐	๑๓	๓,๓๒๐,๐๐๐	๑๓	๓,๖๓๐,๐๐๐	๑๓	๓,๖๓๐,๐๐๐	๑๔	๓,๖๖๐,๐๐๐	๖๖	๑๗,๓๑๐,๐๐
๕. ยุทธศาสตร์การพัฒนาด้านการกีฬาและการท่องเที่ยว	๓	๓๐๐,๐๐๐	๓	๓๐๐,๐๐๐	๗	๑๑,๓๙๐,๐๐๐	๖	๑๐,๖๔๐,๐๐๐	๕	๒,๒๙๐,๐๐๐	๒๔	๒๔,๙๒๐,๐๐
๖. ยุทธศาสตร์การพัฒนาการบริหารจัดการบ้านเมืองที่ดี	๗	๘๖๐,๐๐๐	๙	๑,๑๖๐,๐๐๐	๑๒	๒,๗๒๐,๐๐๐	๑๒	๒,๕๗๐,๐๐๐	๑๑	๑,๙๗๐,๐๐๐	๕๑	๙,๒๘๐,๐๐๐
๗. ยุทธศาสตร์การพัฒนาด้านโครงสร้างพื้นฐาน	๘	๑๗,๙๑๔,๐๐๐	๙	๖,๙๓๐,๖๐๐	๓๐	๖๔,๔๕๗,๒๕๐	๒๗	๖๗,๘๘๗,๗๕๐	๒๕	๕๑,๓๐๒,๗๕๐	๙๙	๒๐๘,๔๙๒,๓๕๐
๘. ยุทธศาสตร์การพัฒนาด้านความมั่นคงและเสริมสร้างสันติสุข	๘	๘๒๐,๐๐๐	๙	๘๗๐,๐๐๐	๑๐	๑,๓๑๕,๐๐๐	๑๐	๑,๓๑๕,๐๐๐	๙	๙๖๕,๐๐๐	๔๖	๕,๒๘๕,๐๐๐
รวมทั้งสิ้น	**๕๘**	**๒๘,๑๔๒,๐๐๐**	**๖๖**	**๒๑,๑๑๘,๖๐๐**	**๙๙**	**๑๐๒,๐๔๑,๒๕๐**	**๙๖**	**๑๐๓,๓๒๖,๗๕๐**	**๙๒**	**๗๗,๗๗๑,๗๕๐**	**๔๑๑**	**๓๓๒,๔๐๐,๓๕๐**

แบบ ผ.๐๔

บัญชีสรุปโครงการพัฒนา
แผนพัฒนาท้องถิ่น(พ.ศ.๒๕๖๑-๒๕๖๕)
เทศบาลตำบลตันหยง

ยุทธศาสตร์การพัฒนา/แผนงานการพัฒนา	ปี ๒๕๖๑		ปี ๒๕๖๒		ปี ๒๕๖๓		ปี ๒๕๖๔		ปี ๒๕๖๕		รวม ๕ ปี	
	จำนวนโครงการ	งบประมาณ (บาท)	จำนวนโครงการ	งบประมาณ (บาท)	จำนวนโครงการ	งบประมาณ (บาท)	จำนวนโครงการ	งบประมาณ (บาท)	จำนวนโครงการ	งบประมาณ (บาท)	จำนวนโครงการ	งบประมาณ (บาท)
๑. ยุทธศาสตร์การพัฒนาและเสริมสร้างความเข้มแข็งของระบบเศรษฐกิจชุมชนและแก้ไขปัญหาความยากจน												
๑.๑ แผนงานสร้างความเข้มแข็งของชุมชน	๔	๑,๙๘๐,๐๐๐	๓	๑,๙๓๐,๐๐๐	๔	๕๘๐,๐๐๐	๔	๕๘๐,๐๐๐	๔	๕๘๐,๐๐๐	๑๙	๕,๖๕๐,๐๐๐
๑.๒ แผนงานการเกษตร	-	-	-	-	๑	๒๐,๐๐๐	๑	๒๐,๐๐๐	๑	๒๐,๐๐๐	๓	๖๐,๐๐๐
๑.๓ แผนงานอุตสาหกรรมและการโยธา	-	-	๑	๑,๓๐๐,๐๐๐	-	-	-	-	-	-	๑	๑,๓๐๐,๐๐๐
รวม	**๔**	**๑,๙๘๐,๐๐๐**	**๔**	**๓,๒๓๐,๐๐๐**	**๕**	**๖๐๐,๐๐๐**	**๕**	**๖๐๐,๐๐๐**	**๕**	**๖๐๐,๐๐๐**	**๒๓**	**๗,๐๑๐,๐๐๐**
๒. ยุทธศาสตร์การพัฒนาด้านการศึกษา ศาสนา ประเพณี วัฒนธรรม และภูมิปัญญาท้องถิ่น												
๒.๑ แผนงานการศึกษา	๖	๒,๒๓๘,๐๐๐	๖	๒,๔๔๘,๐๐๐	๖	๒,๕๔๘,๐๐๐	๖	๒,๖๔๘,๐๐๐	๖	๒,๗๔๘,๐๐๐	๓๐	๑๒,๖๓๐,๐๐๐
๒.๒ แผนงานการศาสนาวัฒนธรรมฯ	๘	๘๖๐,๐๐๐	๘	๘๖๐,๐๐๐	๘	๙๙๐,๐๐๐	๘	๙๙๐,๐๐๐	๘	๙๙๐,๐๐๐	๔๐	๔,๖๙๐,๐๐๐
๒.๓ แผนงานอุตสาหกรรมและการโยธา	-	-	๒	๑,๖๕๐,๐๐๐	๔	๙,๖๔๖,๐๐๐	๔	๙,๖๔๖,๐๐๐	๓	๙,๐๔๖,๐๐๐	๑๓	๒๙,๙๘๘,๐๐๐
รวม	**๑๔**	**๓,๐๙๘,๐๐๐**	**๑๖**	**๔,๙๕๘,๐๐๐**	**๑๘**	**๑๓,๑๘๔,๐๐๐**	**๑๘**	**๑๓,๒๘๔,๐๐๐**	**๑๗**	**๑๒,๗๘๔,๐๐๐**	**๘๓**	**๔๗,๓๐๘,๐๐๐**
๓. ยุทธศาสตร์การพัฒนาด้านการจัดการทรัพยากรธรรมชาติและสิ่งแวดล้อม												
๓.๑ แผนงานสาธารณสุข	๑	๑๐๐,๐๐๐	๑	๑๐๐,๐๐๐	๑	๑๐๐,๐๐๐	๑	๑๐๐,๐๐๐	๑	๑๐๐,๐๐๐	๕	๕๐๐,๐๐๐
๓.๒ แผนงานอุตสาหกรรมและการโยธา	-	-	๒	๒๕๐,๐๐๐	๓	๔,๖๔๕,๐๐๐	๔	๓,๓๐๐,๐๐๐	๕	๔,๑๐๐,๐๐๐	๑๔	๑๒,๒๙๕,๐๐๐
รวม	**๑**	**๑๐๐,๐๐๐**	**๓**	**๓๕๐,๐๐๐**	**๔**	**๔,๗๔๕,๐๐๐**	**๕**	**๓,๔๐๐,๐๐๐**	**๖**	**๔,๒๐๐,๐๐๐**	**๑๙**	**๑๒,๗๙๕,๐๐๐**

แบบ ผ.๐๑

บัญชีสรุปโครงการพัฒนา
แผนพัฒนาท้องถิ่น(พ.ศ.๒๕๖๑-๒๕๖๕)
เทศบาลตำบลตันหยง

ยุทธศาสตร์การพัฒนา/แผนงานการพัฒนา	ปี ๒๕๖๑		ปี ๒๕๖๒		ปี ๒๕๖๓		ปี ๒๕๖๔		ปี ๒๕๖๕		รวม ๕ ปี	
	จำนวนโครงการ	งบประมาณ (บาท)	จำนวนโครงการ	งบประมาณ (บาท)	จำนวนโครงการ	งบประมาณ (บาท)	จำนวนโครงการ	งบประมาณ (บาท)	จำนวนโครงการ	งบประมาณ (บาท)	จำนวนโครงการ	งบประมาณ (บาท)
๔. ยุทธศาสตร์การพัฒนาด้านสังคมและการพัฒนาคุณภาพชีวิตอย่างยั่งยืน												
๔.๑ แผนงานสาธารณสุข	๖	๓๓๐,๐๐๐	๖	๓๘๐,๐๐๐	๗	๔๑๐,๐๐๐	๖	๓๘๐,๐๐๐	๗	๔๑๐,๐๐๐	๓๒	๑,๙๑๐,๐๐๐
๔.๒ แผนงานสร้างความเข้มแข็งของชุมชน	๔	๑๔๐,๐๐๐	๔	๑๔๐,๐๐๐	๓	๑๒๐,๐๐๐	๔	๑๕๐,๐๐๐	๔	๑๕๐,๐๐๐	๑๙	๗๐๐,๐๐๐
๔.๓ แผนงานงบกลาง	๓	๒,๖๐๐,๐๐๐	๓	๒,๘๐๐,๐๐๐	๓	๓,๑๐๐,๐๐๐	๓	๓,๑๐๐,๐๐๐	๓	๓,๑๐๐,๐๐๐	๑๕	๑๔,๗๐๐,๐๐๐
รวม	**๑๓**	**๓,๐๗๐,๐๐๐**	**๑๓**	**๓,๓๒๐,๐๐๐**	**๑๓**	**๓,๖๓๐,๐๐๐**	**๑๓**	**๓,๖๓๐,๐๐๐**	**๑๔**	**๓,๖๖๐,๐๐๐**	**๖๖**	**๑๗,๓๑๐,๐๐๐**
๕. ยุทธศาสตร์การพัฒนาด้านการกีฬาและการท่องเที่ยว												
๕.๑ แผนงานศาสนา วัฒนธรรมฯ	๓	๓๐๐,๐๐๐	๓	๓๐๐,๐๐๐	๓	๓๐๐,๐๐๐	๓	๓๐๐,๐๐๐	๓	๓๐๐,๐๐๐	๑๕	๑,๕๐๐,๐๐๐
๕.๒ แผนงานอุตสาหกรรมและการโยธา	-	-	-	-	๔	๑๑,๐๙๐,๐๐๐	๓	๑๐,๓๔๐,๐๐๐	๒	๑,๙๙๐,๐๐๐	๙	๒๓,๔๒๐,๐๐๐
รวม	**๓**	**๓๐๐,๐๐๐**	**๓**	**๓๐๐,๐๐๐**	**๗**	**๑๑,๓๙๐,๐๐๐**	**๖**	**๑๐,๖๔๐,๐๐๐**	**๕**	**๒,๒๙๐,๐๐๐**	**๒๔**	**๒๔,๙๒๐,๐๐๐**
๖. ยุทธศาสตร์การพัฒนาการบริหารจัดการบ้านเมืองที่ดี												
๖.๑ แผนงานบริหารทั่วไป	๗	๘๖๐,๐๐๐	๘	๘๑๐,๐๐๐	๑๐	๑,๗๒๐,๐๐๐	๑๑	๑,๙๒๐,๐๐๐	๑๑	๑,๙๗๐,๐๐๐	๔๗	๗,๒๘๐,๐๐๐
๖.๒ แผนงานอุตสาหกรรมและการโยธา	-	-	๑	๓๕๐,๐๐๐	๒	๑,๐๐๐,๐๐๐	๑	๖๕๐,๐๐๐	-	-	๔	๒,๐๐๐,๐๐๐
รวม	**๗**	**๘๖๐,๐๐๐**	**๙**	**๑,๑๖๐,๐๐๐**	**๑๒**	**๒,๗๒๐,๐๐๐**	**๑๒**	**๒,๕๗๐,๐๐๐**	**๑๑**	**๑,๙๗๐,๐๐๐**	**๕๑**	**๙,๒๘๐,๐๐๐**

แบบ ผ.๐๑

บัญชีสรุปโครงการพัฒนา
แผนพัฒนาท้องถิ่น(พ.ศ.๒๕๖๑-๒๕๖๕)
เทศบาลตำบลตันหยง

ยุทธศาสตร์การพัฒนา/แผนงานการพัฒนา	ปี ๒๕๖๑		ปี ๒๕๖๒		ปี ๒๕๖๓		ปี ๒๕๖๔		ปี ๒๕๖๕		รวม ๕ ปี	
	จำนวนโครงการ	งบประมาณ (บาท)	จำนวนโครงการ	งบประมาณ (บาท)	จำนวนโครงการ	งบประมาณ (บาท)	จำนวนโครงการ	งบประมาณ (บาท)	จำนวนโครงการ	งบประมาณ (บาท)	จำนวนโครงการ	งบประมาณ (บาท)
๗. ยุทธศาสตร์การพัฒนาด้านโครงสร้างพื้นฐาน												
๗.๑ แผนงานเคหะและชุมชน	๑	๓๐๐,๐๐๐	๑	๓๐๐,๐๐๐	๑	๓๐๐,๐๐๐	๑	๓๐๐,๐๐๐	๑	๓๐๐,๐๐๐	๕	๑,๕๐๐,๐๐๐
๗.๒ แผนงานอุตสาหกรรมและการโยธา	๔	๘,๑๖๔,๐๐๐	๖	๖,๑๘๐,๖๐๐	๒๓	๔๑,๙๐๗,๒๕๐	๒๐	๔๕,๓๓๗,๗๕๐	๑๘	๒๘,๗๕๒,๗๕๐	๗๑	๑๓๐,๓๔๒,๓๕๐
- แผนงานอุตสาหกรรมฯ(ผ.๒/๑)	๑	๙,๐๐๐,๐๐๐	-	-	๑	๕,๗๐๐,๐๐๐	๑	๕,๗๐๐,๐๐๐	๑	๕,๗๐๐,๐๐๐	๔	๒๖,๑๐๐,๐๐๐
๗.๓ แผนงานการพาณิชย์	๒	๔๕๐,๐๐๐	๒	๔๕๐,๐๐๐	๕	๑๖,๕๕๐,๐๐๐	๕	๑๖,๕๕๐,๐๐๐	๕	๑๖,๕๕๐,๐๐๐	๑๙	๕๐,๕๕๐,๐๐๐
รวม	๘	๑๗,๙๑๔,๐๐๐	๙	๖,๙๓๐,๖๐๐	๓๐	๖๔,๔๕๗,๒๕๐	๒๗	๖๗,๘๘๗,๗๕๐	๒๕	๕๑,๓๐๒,๗๕๐	๙๙	๒๐๘,๔๙๒,๓๕๐
๘. ยุทธศาสตร์การพัฒนาด้านความมั่นคงและเสริมสร้างสันติสุข												
๘.๑ แผนงานการรักษาความสงบภายใน	๗	๓๗๐,๐๐๐	๘	๔๒๐,๐๐๐	๘	๔๖๕,๐๐๐	๘	๔๖๕,๐๐๐	๘	๔๖๕,๐๐๐	๓๙	๒,๑๘๕,๐๐๐
๘.๒ แผนงานอุตสาหกรรมและการโยธา	-	-	-	-	๑	๓๕๐,๐๐๐	๑	๓๕๐,๐๐๐	-	-	๒	๗๐๐,๐๐๐
๘.๓ แผนงานงบกลาง	๑	๔๕๐,๐๐๐	๑	๔๕๐,๐๐๐	๑	๕๐๐,๐๐๐	๑	๕๐๐,๐๐๐	๑	๕๐๐,๐๐๐	๕	๒,๔๐๐,๐๐๐
รวม	๘	๘๒๐,๐๐๐	๙	๘๗๐,๐๐๐	๑๐	๑,๓๑๕,๐๐๐	๑๐	๑,๓๑๕,๐๐๐	๙	๙๖๕,๐๐๐	๔๖	๕,๒๘๕,๐๐๐
รวมทั้งสิ้น	๕๘	๒๘,๑๔๒,๐๐๐	๖๖	๒๑,๑๑๘,๖๐๐	๙๙	๑๐๒,๐๔๑,๒๕๐	๙๖	๑๐๓,๓๒๖,๗๕๐	๙๒	๗๗,๗๗๑,๗๕๐	๔๑๑	๓๓๒,๔๐๐,๓๕๐

บัญชี
รายละเอียดโครงการพัฒนา
แผนพัฒนาท้องถิ่น(พ.ศ. ๒๕๖๑-๒๕๖๕)
(แบบ ผ ๐๒)

แบบ

รายละเอียดโครงการพัฒนา
แผนพัฒนาท้องถิ่น (พ.ศ.๒๕๖๑-๒๕๖๕)
เทศบาลตำบลตันหยง

ก.ยุทธศาสตร์จังหวัดที่ ๑ การเสริมสร้างเศรษฐกิจที่เข้มแข็ง จากฐานเกษตรอุตสาหกรรม ผลผลิตฮาลาล การค้า การบริการและการท่องเที่ยว

ข. ยุทธศาสตร์ อปท.ในเขตจังหวัดที่ ๑ การพัฒนาด้านเศรษฐกิจและคุณภาพชีวิตที่ดี

๑. ยุทธศาสตร์การพัฒนาและเสริมสร้างความเข้มแข็งของระบบเศรษฐกิจชุมชนและแก้ไขปัญหาความยากจน

๑.๒ แผนงานสร้างความเข้มแข็งของชุมชน

ลำดับที่	โครงการ	วัตถุประสงค์	เป้าหมาย (ผลผลิตของโครงการ)	งบประมาณ ปี ๒๕๖๑ (บาท)	ปี ๒๕๖๒ (บาท)	ปี ๒๕๖๓ (บาท)	ปี ๒๕๖๔ (บาท)	ปี ๒๕๖๕ (บาท)	ตัวชี้วัด (KPI)	ผลลัพธ์ที่คาดว่าจะได้รับ	หน่วยที่รับผิ... หล...
๑	โครงการจัดซื้อที่ดิน	เพื่อขยายพื้นที่จัดกิจกรรมส่งเสริมอาชีพและกิจกรรมบริการสาธารณะอื่นๆ ตามอำนาจหน้าที่ เพื่อประโยชน์สุขของประชาชน	จัดซื้อที่ดินข้างที่ดินเทศบาลสนามโยงนก จำนวนไม่น้อยกว่า ๓ ไร่ รายละเอียดตามที่เทศบาลกำหนด	๑,๕๐๐,๐๐๐	๑,๕๐๐,๐๐๐	-	-	-	ร้อยละของประชาชนที่ได้รับประโยชน์จากการใช้ที่ดินจัดกิจกรรมส่งเสริมอาชีพ และการบริการสาธารณะเพื่อประชาชน	ทำให้ประชาชนมีพื้นที่จัดกิจกรรมส่งเสริมอาชีพ กิจกรรมบริการสาธารณะต่างๆ ได้อย่างทั่วถึง	กอ... การศึ...
๒	โครงการฝึกอบรมอาชีพชุมชนเทศบาล	เพื่อฝึกอบรมพัฒนาและส่งเสริมอาชีพสร้างรายได้พร้อมจัดหาวัสดุอุปกรณ์การประกอบอาชีพ	ประชาชนชุมชนเทศบาล และผู้สนใจทั่วไป	๘๐,๐๐๐	๘๐,๐๐๐	๘๐,๐๐๐	๘๐,๐๐๐	๘๐,๐๐๐	ร้อยละของประชาชนได้รับการพัฒนาอาชีพ	ทำให้ประชาชนได้รับการพัฒนาอาชีพมีวัสดุอุปกรณ์การประกอบอาชีพ	กอ... การศึก...

แบบ ผ.

รายละเอียดโครงการพัฒนา
แผนพัฒนาท้องถิ่น (พ.ศ.๒๕๖๑-๒๕๖๕)
เทศบาลตำบลตันหยง

ก.ยุทธศาสตร์จังหวัดที่ ๑ การเสริมสร้างเศรษฐกิจที่เข้มแข็ง จากฐานเกษตรอุตสาหกรรม ผลผลิตฮาลาล การค้า การบริการและการท่องเที่ยว

ข. ยุทธศาสตร์ อปท.ในเขตจังหวัดที่ ๑ การพัฒนาด้านเศรษฐกิจและคุณภาพชีวิตที่ดี

๑. ยุทธศาสตร์การพัฒนาและเสริมสร้างความเข้มแข็งของระบบเศรษฐกิจชุมชนและแก้ไขปัญหาความยากจน

๑.๒ แผนงานการเกษตร

ลำดับที่	โครงการ	วัตถุประสงค์	เป้าหมาย (ผลผลิตของโครงการ)	งบประมาณ ปี ๒๕๖๑ (บาท)	ปี ๒๕๖๒ (บาท)	ปี ๒๕๖๓ (บาท)	ปี ๒๕๖๔ (บาท)	ปี ๒๕๖๕ (บาท)	ตัวชี้วัด (KPI)	ผลลัพธ์ที่คาดว่าจะได้รับ	หน่วยงานที่รับผิดชอบหลัก
๑	โครงการฝึกอบรมส่งเสริมอาชีพการทำเกษตรตามแนวพระราชดำริ/อยู่ดีมีสุข	เพื่อส่งเสริมอาชีพด้านการเกษตรตามแนวทางพระราชดำริ	กลุ่มอาชีพเกษตรกรและประชาชนชุมชนเทศบาล	-	-	๒๐,๐๐๐	๒๐,๐๐๐	๒๐,๐๐๐	ร้อยละของประชาชนได้รับประโยชน์	ทำให้ประชาชนทำการเกษตรตามแนวพระราชดำริ	กองการศึกษ
รวม	จำนวน ๑ โครงการ	-	-	-	-	๒๐,๐๐๐	๒๐,๐๐๐	๒๐,๐๐๐	๑	๑	๑

แบบ ผ.

รายละเอียดโครงการพัฒนา
แผนพัฒนาท้องถิ่น (พ.ศ.๒๕๖๑-๒๕๖๕)
เทศบาลตำบลตันหยง

ก.ยุทธศาสตร์จังหวัดที่ ๑ การเสริมสร้างเศรษฐกิจที่เข้มแข็ง จากฐานเกษตรอุตสาหกรรม ผลผลิตฮาลาล การค้า การบริการและการท่องเที่ยว

ข. ยุทธศาสตร์ อปท.ในเขตจังหวัดที่ ๑ การพัฒนาด้านเศรษฐกิจและคุณภาพชีวิตที่ดี

๑. ยุทธศาสตร์การพัฒนาและเสริมสร้างความเข้มแข็งของระบบเศรษฐกิจชุมชนและแก้ไขปัญหาความยากจน

๑.๓ แผนงานอุตสาหกรรมและการโยธา

ลำดับที่	โครงการ	วัตถุประสงค์	เป้าหมาย (ผลผลิตของโครงการ)	งบประมาณ ปี ๒๕๖๑ (บาท)	งบประมาณ ปี ๒๕๖๒ (บาท)	งบประมาณ ปี ๒๕๖๓ (บาท)	งบประมาณ ปี ๒๕๖๔ (บาท)	งบประมาณ ปี ๒๕๖๕ (บาท)	ตัวชี้วัด (KPI)	ผลลัพธ์ที่คาดว่าจะได้รับ	หน่วยงานที่รับผิดชอบหลัก
๔	โครงการก่อสร้างอาคารอเนกประสงค์(ที่ดินสาธารณะ ซอย๑/๖)	เพื่อใช้เป็นสถานที่จัดกิจกรรมบริการสาธารณะตามอำนาจหน้าที่ เพื่อประโยชน์สุขของประชาชน	ก่อสร้างอาคารอเนกประสงค์ ขนาดกว้าง ๘.๐๐ เมตร ยาว ๑๔ เมตร ตามแบบแปลนที่เทศบาลกำหนด	-	๑,๓๐๐,๐๐๐	-	-	-	ร้อยละของประชาชนได้รับประโยชน์	ทำให้ประชาชนทำการเกษตรตามแนวพระราชดำริ	กองการศึก
รวม	จำนวน ๑ โครงการ	๐	๑	-	๑,๓๐๐,๐๐๐	-	-	-	๐	๐	๐

แบบ ผ

รายละเอียดโครงการพัฒนา
แผนพัฒนาท้องถิ่น (พ.ศ.๒๕๖๑-๒๕๖๕)
เทศบาลตำบลตันหยง

ก.ยุทธศาสตร์จังหวัดที่ ๑ การเสริมสร้างเศรษฐกิจที่เข้มแข็ง จากฐานเกษตรอุตสาหกรรม ผลผลิตฮาลาล การค้า การบริการและการท่องเที่ยว

ข. ยุทธศาสตร์ อปท.ในเขตจังหวัดที่ ๑ การพัฒนาด้านเศรษฐกิจและคุณภาพชีวิตที่ดี

๒. ยุทธศาสตร์การพัฒนาด้านการศึกษา ศาสนา ประเพณี วัฒนธรรม และภูมิปัญญาท้องถิ่น

๒.๑ แผนงานการศึกษา

ลำดับที่	โครงการ	วัตถุประสงค์	เป้าหมาย (ผลผลิตของโครงการ)	งบประมาณ ปี ๒๕๖๑ (บาท)	ปี ๒๕๖๒ (บาท)	ปี ๒๕๖๓ (บาท)	ปี ๒๕๖๔ (บาท)	ปี ๒๕๖๕ (บาท)	ตัวชี้วัด (KPI)	ผลลัพธ์ที่คาดว่าจะได้รับ	หน่วยที่รับผิ หลั
๑	โครงการจัดกิจกรรมวันเด็กแห่งชาติ	เพื่อส่งเสริมสนับสนุนสร้างประสบการณ์การเรียนรู้ของเด็กและเยาวชน	เด็ก และเยาวชน ชุมชนเทศบาล	๘๐,๐๐๐	๑๑๐,๐๐๐	๑๑๐,๐๐๐	๑๑๐,๐๐๐	๑๑๐,๐๐๐	ร้อยละของ เด็กเยาวชน ที่เข้าร่วมโครงการกิจกรรม	ทำให้เด็ก เยาวชน ที่เข้าร่วมกิจกรรมมีพัฒนาการดีขึ้น	กอ การศึก
๒	โครงการสนับสนุนอาหารเสริม(นม)	เพื่อส่งเสริมโภชนาการ และพัฒนาการของเด็กนักเรียนตามอันวัยอันควร	นักเรียนโรงเรียนบ้านตันหยง และ ศพด.เทศบาล	๕๘๐,๐๐๐	๖๕๐,๐๐๐	๖๕๐,๐๐๐	๖๕๐,๐๐๐	๖๕๐,๐๐๐	ร้อยละของนักเรียนที่ได้รับการส่งเสริมนม	นักเรียนมีโภชนาการที่ดีมีสุขภาพพลานามัยที่แข็งแรงและมีพัฒนาการตามวัย	กอ การศึก

แบบ

รายละเอียดโครงการพัฒนา
แผนพัฒนาท้องถิ่น (พ.ศ.๒๕๖๑-๒๕๖๕)
เทศบาลตำบลตันหยง

ก.ยุทธศาสตร์จังหวัดที่ ๑ การเสริมสร้างเศรษฐกิจที่เข้มแข็ง จากฐานเกษตรอุตสาหกรรม ผลผลิตฮาลาล การค้า การบริการและการท่องเที่ยว

ข. ยุทธศาสตร์ อปท.ในเขตจังหวัดที่ ๑ การพัฒนาด้านเศรษฐกิจและคุณภาพชีวิตที่ดี

๒. ยุทธศาสตร์การพัฒนาด้านการศึกษา ศาสนา ประเพณี วัฒนธรรม และภูมิปัญญาท้องถิ่น

๒.๑ แผนงานการศึกษา

ลำดับที่	โครงการ	วัตถุประสงค์	เป้าหมาย (ผลผลิตของโครงการ)	งบประมาณ ปี ๒๕๖๑ (บาท)	ปี ๒๕๖๒ (บาท)	ปี ๒๕๖๓ (บาท)	ปี ๒๕๖๔ (บาท)	ปี ๒๕๖๕ (บาท)	ตัวชี้วัด (KPI)	ผลลัพธ์ที่คาดว่าจะได้รับ	หน่ว ที่รับผ ห
๕	โครงการเรียนรู้สู่โลกกว้าง	เพื่อส่งเสริมสนับสนุนสร้างประสบการณ์การเรียนรู้และกระตุ้นให้เกิดความคิดสร้างสรรค์	การฝึกอบรมทัศนศึกษาดูงานหรือจัดกิจกรรมเวทีให้กับเด็ก เยาวชน และผู้เกี่ยวข้อง	๑๒๐,๐๐๐	๑๒๐,๐๐๐	๒๐๐,๐๐๐	๒๐๐,๐๐๐	๒๐๐,๐๐๐	ร้อยละของผู้เข้าร่วมโครงการมีความคิดสร้างสรรค์ในการพัฒนาท้องถิ่น	เด็กเยาวชน และเกี่ยวข้องสามารถเรียนรู้ มีความคิดสร้างสรรค์ในการพัฒนาท้องถิ่น	ก การศ
๖	โครงการสนับสนุนอาหารกลางวันโรงเรียนบ้านตันหยง (อุดหนุน)	เพื่อส่งเสริมโภชนาการ และพัฒนาการของเด็กนักเรียนตามวัยอันควร	นักเรียนโรงเรียนบ้านตันหยง	๙๖๘,๐๐๐	๙๖๘,๐๐๐	๙๖๘,๐๐๐	๙๖๘,๐๐๐	๙๖๘,๐๐๐	ร้อยละของนักเรียนที่ได้รับอาหารกลางวัน	นักเรียนมีโภชนาการที่ดีมีสุขภาพพลานามัยที่แข็งแรงและมีพัฒนาการตามวัย	ก การศึ
รวม	จำนวน ๖ โครงการ	๖	๖	๒,๒๓๘,๐๐๐	๒,๔๔๘,๐๐๐	๒,๕๔๘,๐๐๐	๒,๖๔๘,๐๐๐	๒,๗๔๘,๐๐๐	๖	๖	๖

แบบ

รายละเอียดโครงการพัฒนา
แผนพัฒนาท้องถิ่น (พ.ศ.๒๕๖๑-๒๕๖๕)
เทศบาลตำบลตันหยง

ก.ยุทธศาสตร์จังหวัดที่ ๑ การเสริมสร้างเศรษฐกิจที่เข้มแข็ง จากฐานเกษตรอุตสาหกรรม ผลผลิตฮาลาล การค้า การบริการและการท่องเที่ยว

ข. ยุทธศาสตร์ อปท.ในเขตจังหวัดที่ ๑ การพัฒนาด้านเศรษฐกิจและคุณภาพชีวิตที่ดี

๒. ยุทธศาสตร์การพัฒนาด้านการศึกษา ศาสนา ประเพณี วัฒนธรรม และภูมิปัญญาท้องถิ่น

๒.๒ แผนงานการศาสนาวัฒนธรรมและนันทนาการ

ลำดับที่	โครงการ	วัตถุประสงค์	เป้าหมาย (ผลผลิตของโครงการ)	งบประมาณ					ตัวชี้วัด (KPI)	ผลลัพธ์ที่คาดว่าจะได้รับ	หน่วย ที่รับผิ หล
				ปี ๒๕๖๑ (บาท)	ปี ๒๕๖๒ (บาท)	ปี ๒๕๖๓ (บาท)	ปี ๒๕๖๔ (บาท)	ปี ๒๕๖๕ (บาท)			
๑	โครงการจัดงานอาชูรอ	ตระหนักถึงความสำคัญของเดือนอาชูรอและทำกิจกรรมในเดือนอาชูรอ	ประชาชนชุมชนเทศบาล และผู้สนใจทั่วไป	๑๒๐,๐๐๐	๑๒๐,๐๐๐	๑๒๐,๐๐๐	๑๒๐,๐๐๐	๑๒๐,๐๐๐	ร้อยละของผู้เข้าร่วมโครงการมีความพึงพอใจ	ชุมชนได้ตระหนักถึงเดือนอาชูรอ เกิดความสามัคคีปรองดอง มีความเข้าใจกัน	กอ การศึ
๒	โครงการจัดงานวันเมาลิด	ตระหนักถึงความสำคัญของเดือนเมาลิด และทำกิจกรรมในเดือนเมาลิด	ประชาชนชุมชนเทศบาล และผู้สนใจทั่วไป	๖๐,๐๐๐	๖๐,๐๐๐	๖๐,๐๐๐	๖๐,๐๐๐	๖๐,๐๐๐	ร้อยละของผู้เข้าร่วมโครงการมีความพึงพอใจ	ชุมชนได้ตระหนักถึงเดือนเมาลิด เกิดความสามัคคีปรองดอง มีความเข้าใจกัน	กอ การศึ

แบบ

รายละเอียดโครงการพัฒนา
แผนพัฒนาท้องถิ่น (พ.ศ.๒๕๖๑-๒๕๖๕)
เทศบาลตำบลตันหยง

ก.ยุทธศาสตร์จังหวัดที่ ๑ การเสริมสร้างเศรษฐกิจที่เข้มแข็ง จากฐานเกษตรอุตสาหกรรม ผลผลิตฮาลาล การค้า การบริการและการท่องเที่ยว

ข. ยุทธศาสตร์ อปท.ในเขตจังหวัดที่ ๑ การพัฒนาด้านเศรษฐกิจและคุณภาพชีวิตที่ดี

๒. ยุทธศาสตร์การพัฒนาด้านการศึกษา ศาสนา ประเพณี วัฒนธรรม และภูมิปัญญาท้องถิ่น

๒.๒ แผนงานการศาสนาวัฒนธรรมและนันทนาการ

ลำดับที่	โครงการ	วัตถุประสงค์	เป้าหมาย (ผลผลิตของโครงการ)	งบประมาณ ปี ๒๕๖๑ (บาท)	ปี ๒๕๖๒ (บาท)	ปี ๒๕๖๓ (บาท)	ปี ๒๕๖๔ (บาท)	ปี ๒๕๖๕ (บาท)	ตัวชี้วัด (KPI)	ผลลัพธ์ที่คาดว่าจะได้รับ	หน่ที่รับ
๓	โครงการจัดงานเดือนรอมฎอนอัล-มุบาร็อก	ตระหนักถึงความสำคัญของการอ่านอัลกุรอานและกิจกรรมในเดือนรอมฎอน	ประชาชนชุมชนเทศบาล และผู้สนใจทั่วไป	๑๘๐,๐๐๐	๑๘๐,๐๐๐	๑๘๐,๐๐๐	๑๘๐,๐๐๐	๑๘๐,๐๐๐	ร้อยละของผู้เข้าร่วมโครงการมีความพึงพอใจ	ทำให้ประชาชนให้ความสำคัญกับเดือนรอมฎอน	ก การ
๔	โครงการจัดกิจกรรมหรรษาฮารีรายอ	ตระหนักถึงความสำคัญของวันรายอและกิจกรรมในวันรายอ	ประชาชนชุมชนเทศบาล และผู้สนใจทั่วไป	๑๐๐,๐๐๐	๑๐๐,๐๐๐	๑๐๐,๐๐๐	๑๐๐,๐๐๐	๑๐๐,๐๐๐	ร้อยละของผู้เข้าร่วมโครงการมีความพึงพอใจ	ชุมชนได้ตระหนักถึงวันรายอทำกิจกรรมเกิดความสามัคคีปรองดอง มีความเข้าใจกัน	ก การศ

แบบ ผ

รายละเอียดโครงการพัฒนา
แผนพัฒนาท้องถิ่น (พ.ศ.๒๕๖๑-๒๕๖๕)
เทศบาลตำบลตันหยง

ก.ยุทธศาสตร์จังหวัดที่ ๑ การเสริมสร้างเศรษฐกิจที่เข้มแข็ง จากฐานเกษตรอุตสาหกรรม ผลผลิตฮาลาล การค้า การบริการและการท่องเที่ยว

ข. ยุทธศาสตร์ อปท.ในเขตจังหวัดที่ ๑ การพัฒนาด้านเศรษฐกิจและคุณภาพชีวิตที่ดี

๒. ยุทธศาสตร์การพัฒนาด้านการศึกษา ศาสนา ประเพณี วัฒนธรรม และภูมิปัญญาท้องถิ่น

๒.๒ แผนงานการศาสนาวัฒนธรรมและนันทนาการ

ลำดับที่	โครงการ	วัตถุประสงค์	เป้าหมาย (ผลผลิตของโครงการ)	งบประมาณ ปี ๒๕๖๑ (บาท)	ปี ๒๕๖๒ (บาท)	ปี ๒๕๖๓ (บาท)	ปี ๒๕๖๔ (บาท)	ปี ๒๕๖๕ (บาท)	ตัวชี้วัด (KPI)	ผลลัพธ์ที่คาดว่าจะได้รับ	หน่วยที่รับผิดหลั
๕	โครงการอบรมการเรียนการสอนอัลกุรอานระบบกีรออาตี	เพื่อฝึกอบรมการเรียนการสอนอัลกุรอานระบบกีรออาตี	ครูผู้สอน เด็กเยาวชน และประชาชนผู้สนใจ	๑๓๐,๐๐๐	๑๓๐,๐๐๐	๒๕๐,๐๐๐	๒๕๐,๐๐๐	๒๕๐,๐๐๐	ร้อยละของผู้เข้าร่วมโครงการมีความพึงพอใจ	ทำให้ครูผู้สอน เด็กเยาวชน และประชาชนสามารถอ่านอัลกุรอาน มีความรู้ระบบกีรออาตี	กอง การศึก
๖	โครงการฝึกอบรมคุณธรรมจริยธรรม	เพื่ออบรมคุณธรรมจริยธรรมการดำเนินชีวิต และการทำงานด้วยสุจริตตามหลักอิสลาม	เด็ก เยาวชน สตรี ผู้สูงอายุ และประชาชนผู้สนใจทั่วไป	๑๒๐,๐๐๐	๑๒๐,๐๐๐	๑๒๐,๐๐๐	๑๒๐,๐๐๐	๑๒๐,๐๐๐	ร้อยละของผู้เข้าร่วมโครงการมีความพึงพอใจ	ทำให้เด็กเยาวชนมีคุณธรรม จริยธรรม เป็นผู้ใหญ่ที่ดีในอนาคต	กองการศ

แบบ ผ

รายละเอียดโครงการพัฒนา
แผนพัฒนาท้องถิ่น (พ.ศ.๒๕๖๑-๒๕๖๕)
เทศบาลตำบลตันหยง

ก.ยุทธศาสตร์จังหวัดที่ ๑ การเสริมสร้างเศรษฐกิจที่เข้มแข็ง จากฐานเกษตรอุตสาหกรรม ผลผลิตฮาลาล การค้า การบริการและการท่องเที่ยว

ข. ยุทธศาสตร์ อปท.ในเขตจังหวัดที่ ๑ การพัฒนาด้านเศรษฐกิจและคุณภาพชีวิตที่ดี

๒. ยุทธศาสตร์การพัฒนาด้านการศึกษา ศาสนา ประเพณี วัฒนธรรม และภูมิปัญญาท้องถิ่น

๒.๒ แผนงานการศาสนาวัฒนธรรมและนันทนาการ

ลำดับที่	โครงการ	วัตถุประสงค์	เป้าหมาย (ผลผลิตของโครงการ)	งบประมาณ ปี ๒๕๖๑ (บาท)	ปี ๒๕๖๒ (บาท)	ปี ๒๕๖๓ (บาท)	ปี ๒๕๖๔ (บาท)	ปี ๒๕๖๕ (บาท)	ตัวชี้วัด (KPI)	ผลลัพธ์ที่คาดว่าจะได้รับ	หน่วยที่รับผิดหลั
๗	โครงการประชาสัมพันธ์ประเพณีท้องถิ่นและผลิตภัณฑ์ชุมชน	เพื่อประชาสัมพันธ์ศิลปวัฒนธรรมท้องถิ่นและภูมิปัญญาท้องถิ่นชุมชนเทศบาล	ประชาชนชุมชนเทศบาล และผู้สนใจทั่วไป	๑๐๐,๐๐๐	๑๐๐,๐๐๐	๑๐๐,๐๐๐	๑๐๐,๐๐๐	๑๐๐,๐๐๐	ร้อยละของผู้เข้าร่วมโครงการมีความพึงพอใจ	ทำให้ประชาชนได้อนุรักษ์ศิลปะประเพณีวัฒนธรรมท้องถิ่น	กอ การศึก

แบบ ผ

รายละเอียดโครงการพัฒนา
แผนพัฒนาท้องถิ่น (พ.ศ.๒๕๖๑-๒๕๖๕)
เทศบาลตำบลตันหยง

ก.ยุทธศาสตร์จังหวัดที่ ๑ การเสริมสร้างเศรษฐกิจที่เข้มแข็ง จากฐานเกษตรอุตสาหกรรม ผลผลิตฮาลาล การค้า การบริการและการท่องเที่ยว

ข. ยุทธศาสตร์ อปท.ในเขตจังหวัดที่ ๑ การพัฒนาด้านเศรษฐกิจและคุณภาพชีวิตที่ดี

๒. ยุทธศาสตร์การพัฒนาด้านการศึกษา ศาสนา ประเพณี วัฒนธรรม และภูมิปัญญาท้องถิ่น

๒.๒ แผนงานการศาสนาวัฒนธรรมและนันทนาการ

ลำดับที่	โครงการ	วัตถุประสงค์	เป้าหมาย (ผลผลิตของโครงการ)	งบประมาณ ปี ๒๕๖๑ (บาท)	ปี ๒๕๖๒ (บาท)	ปี ๒๕๖๓ (บาท)	ปี ๒๕๖๔ (บาท)	ปี ๒๕๖๕ (บาท)	ตัวชี้วัด (KPI)	ผลลัพธ์ที่คาดว่าจะได้รับ	หน่วยที่รับผิดหลั
๘	โครงการจัดการแข่งขันว่าวท้องถิ่นต้านยาเสพติด	เพื่อจัดการแข่งขันกีฬาพื้นบ้าน กีฬาแข่งว่าว การแข่งขันเรือ และอื่นๆ เป็นการอนุรักษ์ศิลปวัฒนธรรมท้องถิ่น	ประชาชนชุมชนเทศบาล และผู้สนใจทั่วไป	๕๐,๐๐๐	๕๐,๐๐๐	๖๐,๐๐๐	๖๐,๐๐๐	๖๐,๐๐๐	ร้อยละของผู้เข้าร่วมโครงการมีความพึงพอใจ	ทำให้ประชาชนได้อนุรักษ์วัฒนธรรมท้องถิ่น	กอ การศึก
รวม	จำนวน ๘ โครงการ	๘	๘	๘๖๐,๐๐๐	๘๖๐,๐๐๐	๙๙๐,๐๐๐	๙๙๐,๐๐๐	๙๙๐,๐๐๐	๘	๘	๘

แบบ ผ

รายละเอียดโครงการพัฒนา
แผนพัฒนาท้องถิ่น (พ.ศ.๒๕๖๑-๒๕๖๕)
เทศบาลตำบลตันหยง

ก.ยุทธศาสตร์จังหวัดที่ ๑ การเสริมสร้างเศรษฐกิจที่เข้มแข็ง จากฐานเกษตรอุตสาหกรรม ผลผลิตฮาลาล การค้า การบริการและการท่องเที่ยว

ข. ยุทธศาสตร์ อปท.ในเขตจังหวัดที่ ๑ การพัฒนาด้านเศรษฐกิจและคุณภาพชีวิตที่ดี

๒. ยุทธศาสตร์การพัฒนาด้านการศึกษา ศาสนา ประเพณี วัฒนธรรม และภูมิปัญญาท้องถิ่น

๒.๓ แผนงานอุตสาหกรรมและการโยธา

ลำดับที่	โครงการ	วัตถุประสงค์	เป้าหมาย (ผลผลิตของโครงการ)	งบประมาณ					ตัวชี้วัด (KPI)	ผลลัพธ์ที่คาดว่าจะได้รับ	หน่วยที่รับผิดหลั
				ปี ๒๕๖๑ (บาท)	ปี ๒๕๖๒ (บาท)	ปี ๒๕๖๓ (บาท)	ปี ๒๕๖๔ (บาท)	ปี ๒๕๖๕ (บาท)			
๑	โครงการก่อสร้างอาคารอเนกประสงค์(อาคารละหมาด)	เพื่อให้ประชาชนปฏิบัติศาสนกิจได้ทันท่วงทีในเวลาเร่งด่วน	ก่อสร้างอาคารอเนกประสงค์ ขนาดกว้าง ๖.๐๐ เมตร ยาว ๙.๐๐ เมตร ตามแบบแปลนที่เทศบาลกำหนด	-	-	๗๕๐,๐๐๐	๗๕๐,๐๐๐	๗๕๐,๐๐๐	ร้อยละของประชาชนผู้ได้รับประโยชน์	ทำให้ประชาชนปฏิบัติศาสนกิจได้ทันท่วงที และสะดวกรวดเร็ว	กองการ
๒	โครงการก่อสร้างปรับปรุงซ่อมแซมต่อเติมอาคารอเนกประสงค์(ชุมชนชะเอาะ)	เพื่อใช้เป็นสถานที่ส่งเสริมอาชีพและจัดกิจกรรมบริการสาธารณะเพื่อประโยชน์สุขของประชาชน	ก่อสร้างปรับปรุงซ่อมแซมต่อเติมอาคารอเนกประสงค์ ขนาดกว้าง ๘.๐๐ เมตร ยาว ๕.๐๐ เมตร ตามแบบแปลนรายการเทศบาลกำหนด	-	๓๕๐,๐๐๐	-	-	-	ร้อยละของประชาชนได้รับประโยชน์	ทำให้ประชาชนมีอาคารสถานที่จัดกิจกรรมต่างๆ	กองการ

แบบ

รายละเอียดโครงการพัฒนา
แผนพัฒนาท้องถิ่น (พ.ศ.๒๕๖๑-๒๕๖๕)
เทศบาลตำบลตันหยง

ก.ยุทธศาสตร์จังหวัดที่ ๑ การเสริมสร้างเศรษฐกิจที่เข้มแข็ง จากฐานเกษตรอุตสาหกรรม ผลผลิตฮาลาล การค้า การบริการและการท่องเที่ยว

ข. ยุทธศาสตร์ อปท.ในเขตจังหวัดที่ ๑ การพัฒนาด้านเศรษฐกิจและคุณภาพชีวิตที่ดี

๒. ยุทธศาสตร์การพัฒนาด้านการศึกษา ศาสนา ประเพณี วัฒนธรรม และภูมิปัญญาท้องถิ่น

๒.๓ แผนงานอุตสาหกรรมและการโยธา

ลำดับที่	โครงการ	วัตถุประสงค์	เป้าหมาย (ผลผลิตของโครงการ)	งบประมาณ					ตัวชี้วัด (KPI)	ผลลัพธ์ที่คาดว่าจะได้รับ	หน่วยที่รับผิดหลั
				ปี ๒๕๖๑ (บาท)	ปี ๒๕๖๒ (บาท)	ปี ๒๕๖๓ (บาท)	ปี ๒๕๖๔ (บาท)	ปี ๒๕๖๕ (บาท)			
๓	โครงการก่อสร้างรั้วรอบที่ดินสาธารณะ(กูโบร์โต๊ะตีงี)	เพื่อบำรุงซ่อมแซมศาสนสถานทำกิจกรรมศาสพิธี และป้องกันการบุกรุกที่ดินสาธาณะ	ก่อสร้างรั้ว ขนาดความสูง ๑.๕๐ ม. ยาว ๑๓๐.๐๐ ม. ตามแบบแปลนรายการที่เทศบาลกำหนด	-	-	๖๐๐,๐๐๐	๖๐๐,๐๐๐	-	ร้อยละของที่ดินสาธารณะได้รับการพัฒนา	ศาสนสถานได้รับการบูรณะพัฒนาและป้องกันการบุกรุกที่ดินสาธาณะประโยชน์	กองการ
๔	โครงการก่อสร้างรั้วรอบที่ดินสาธารณะ(กูโบร์อาเนาะฆายอ)	เพื่อบำรุงซ่อมแซมศาสนสถานทำกิจกรรมศาสพิธี และป้องกันการบุกรุกที่ดินสาธาณะ	ขนาดความสูง ๑.๕๐ ม.ยาว ๑๗๗.๐๐ ม. ตามแบบแปลนรายการที่เทศบาลกำหนด พิกัด N ๐๗๕๔๕๗๖ E ๐๗๖๕๙๙๒	-	-	๗๙๖,๐๐๐	๗๙๖,๐๐๐	๗๙๖,๐๐๐	ร้อยละของที่ดินสาธารณะได้รับการพัฒนา	ศาสนสถานได้รับการบูรณะพัฒนาและป้องกันการบุกรุกที่ดินสาธาณะประโยชน์	กองการศึ

แบบ ผ

รายละเอียดโครงการพัฒนา
แผนพัฒนาท้องถิ่น (พ.ศ.๒๕๖๑-๒๕๖๕)
เทศบาลตำบลตันหยง

ก.ยุทธศาสตร์จังหวัดที่ ๑ การเสริมสร้างเศรษฐกิจที่เข้มแข็ง จากฐานเกษตรอุตสาหกรรม ผลผลิตฮาลาล การค้า การบริการและการท่องเที่ยว

ข. ยุทธศาสตร์ อปท.ในเขตจังหวัดที่ ๑ การพัฒนาด้านเศรษฐกิจและคุณภาพชีวิตที่ดี

๒. ยุทธศาสตร์การพัฒนาด้านการศึกษา ศาสนา ประเพณี วัฒนธรรม และภูมิปัญญาท้องถิ่น

๒.๓ แผนงานอุตสาหกรรมและการโยธา

ลำดับที่	โครงการ	วัตถุประสงค์	เป้าหมาย (ผลผลิตของโครงการ)	งบประมาณ					ตัวชี้วัด (KPI)	ผลลัพธ์ที่คาดว่าจะได้รับ	หน่วยที่รับผิ หลั
				ปี ๒๕๖๑ (บาท)	ปี ๒๕๖๒ (บาท)	ปี ๒๕๖๓ (บาท)	ปี ๒๕๖๔ (บาท)	ปี ๒๕๖๕ (บาท)			
๕	โครงการก่อสร้างอัฒจรรย์สนามกีฬาเทศบาล	เพื่อส่งเสริมสนับสนุนการออกกำลังกาย และกิจกรรมการแข่งขันกีฬาต่างๆ	ขนาดกว้าง ๑๐ เมตร ยาว ๕๐ เมตร ตามแบบแปลานรายการที่เทศบาลกำหนด พิกัด N ๐๗๕๔๕๗๖ E ๑๗๖๕๙๙๙๒	-	-	๗,๕๐๐,๐๐๐	๗,๕๐๐,๐๐๐	๗,๕๐๐,๐๐๐	ร้อยละของประชาชนผู้ได้รับประโยชน์	ทำให้ประชาชนมีอาคารสถานที่จัดกิจกรรมการแข่งขันกีฬา	กองการ
๖	โครงการก่อสร้างอาคารอเนกประสงค์(ที่ดินสาธารณะ ซอย๑/๖)	เพื่อใช้เป็นสถานที่จัดกิจกรรมบริการสาธารณะตามอำนาจหน้าที่ เพื่อประโยชน์สุขของประชาชน	ขนาดกว้าง ๘.๐๐ เมตร ยาว ๑๔ เมตร ตามแบบแปลนที่เทศบาลกำหนด	-	๑,๓๐๐,๐๐๐	-	-	-	ร้อยละของประชาชนได้รับประโยชน์	ทำให้ประชาชนทำการเกษตรตามแนวพระราชดำริ	กองการ
รวม	จำนวน ๖ โครงการ	-	๒	-	๑,๖๕๐,๐๐๐	๙,๖๔๖,๐๐๐	๙,๖๔๖,๐๐๐	๙,๐๔๖,๐๐๐	๔	๔	๓

แบบ ผ.

รายละเอียดโครงการพัฒนา
แผนพัฒนาท้องถิ่น (พ.ศ.๒๕๖๑-๒๕๖๕)
เทศบาลตำบลตันหยง

ก. ยุทธศาสตร์การพัฒนาจังหวัดที่ ๒ การพัฒนาสังคมชุมชนที่น่าอยู่ และทรัพยากรธรรมชาติอุดมสมบูรณ์อย่างยั่งยืนและทุนทางสังคม

ข. ยุทธศาสตร์ อปท.ในเขตจังหวัดที่ ๓ การพัฒนาด้านทรัพยากรธรรมชาติและสิ่งแวดล้อม

๓. ยุทธศาสตร์การพัฒนาด้านการจัดการทรัพยากรธรรมชาติและสิ่งแวดล้อม

๓.๑ แผนงานสาธารณสุข

ลำดับที่	โครงการ	วัตถุประสงค์	เป้าหมาย (ผลผลิตของโครงการ)	งบประมาณ ปี ๒๕๖๑ (บาท)	ปี ๒๕๖๒ (บาท)	ปี ๒๕๖๓ (บาท)	ปี ๒๕๖๔ (บาท)	ปี ๒๕๖๕ (บาท)	ตัวชี้วัด (KPI)	ผลลัพธ์ที่คาดว่าจะได้รับ	หน่วยงานที่รับผิดชอบหลัก
๑	โครงการเทศบาลตันหยงน่าอยู่ชุมชนสะอาด	เพื่อจัดกิจกรรมส่งเสริมสนับสนุนสร้างจิตสำนึกอนุรักษ์สิ่งดวล้อม รักษาความสะอาด สร้างชุมชนน่าอยู่	เยาวชน และประชาชนชุมชนเทศบาล	๑๐๐,๐๐๐	๑๐๐,๐๐๐	๑๐๐,๐๐๐	๑๐๐,๐๐๐	๑๐๐,๐๐๐	ร้อยละของผู้เข้าร่วมโครงการมีความพึงพอใจ	ทำให้ประชาชนมีจิตสำนึกอนุรักษ์สิ่งแวดล้อม รักษาความสะอาด ชุมชนเทศบาลน่าอยู่	กองสาธารณสุ
รวม	จำนวน ๑ โครงการ	๑	๑	๑๐๐,๐๐๐	๑๐๐,๐๐๐	๑๐๐,๐๐๐	๑๐๐,๐๐๐	๑๐๐,๐๐๐	๑	๑	๑

แบบ ผ.

รายละเอียดโครงการพัฒนา
แผนพัฒนาท้องถิ่น (พ.ศ.๒๕๖๑-๒๕๖๕)
เทศบาลตำบลตันหยง

ก. ยุทธศาสตร์การพัฒนาจังหวัดที่ ๒ การพัฒนาสังคมชุมชนที่น่าอยู่ และทรัพยากรธรรมชาติอุดมสมบูรณ์อย่างยั่งยืนและทุนทางสังคม

ข. ยุทธศาสตร์ อปท.ในเขตจังหวัดที่ ๓ การพัฒนาด้านทรัพยากรธรรมชาติและสิ่งแวดล้อม

๓. ยุทธศาสตร์การพัฒนาด้านการจัดการทรัพยากรธรรมชาติและสิ่งแวดล้อม

๓.๒ แผนงานอุตสาหกรรมและการโยธา

ลำดับที่	โครงการ	วัตถุประสงค์	เป้าหมาย (ผลผลิตของโครงการ)	งบประมาณ ปี ๒๕๖๑ (บาท)	ปี ๒๕๖๒ (บาท)	ปี ๒๕๖๓ (บาท)	ปี ๒๕๖๔ (บาท)	ปี ๒๕๖๕ (บาท)	ตัวชี้วัด (KPI)	ผลลัพธ์ที่คาดว่าจะได้รับ	หน่วยงานที่รับผิดชอบหลัก
๑	โครงการปรับปรุงเขื่อนกันตลิ่งริมคลองตันหยง	เพื่อป้องกันการพังทลายของตลิ่งริมคลองตันหยง	ขนาดกว้าง ๒.๕๐ ม. ยาว ๑๘๐.๐๐ ม. ตามแบบแปลนรายการที่เทศบาลกำหนด พิกัดเริ่มต้น N ๗๕๔๑๕๕ E ๗๖๖๗๓๔ สิ้นสุด N ๗๕๔๒๘๙ E ๗๖๖๘๔๕๖	-	-	๓,๑๔๕,๐๐๐	-	๑,๔๕๐,๐๐๐	ร้อยละของประชาชนได้รับประโยชน์จากการปรับปรุงเขื่อนกันตลิ่ง	เขื่อนกันตลิ่งได้รับการปรับปรุงอยู่ในสภาพสมบูรณ์เกิดความปลอดภัยแก่ประชาชน	กองช่าง
๒	โครงการปรับปรุงสภาพภูมิทัศน์ชุมชนเทศบาล	เพื่อปรับปรุงภูมิทัศน์แหล่งท่องเที่ยว ตลาดนัด ที่ดินสาธารณะชุมชนเทศบาล	สุเหร่าอาโห ริมคลองตันหยง ตลาดนัดและที่สาธารณะชุมชนเทศบาล	-	-	๑,๔๕๐,๐๐๐	๑,๔๕๐,๐๐๐	๑,๔๕๐,๐๐๐	ร้อยละของประชาชนได้รับประโยชน์จากการปรับปรุงภูมิทัศน์ชุมชนเทศบาล	สุเหร่าอาโห ริมคลองตันหยง ตลาดนัดและที่สาธารณะชุมชนเทศบาลได้รับการปรับปรุงภูมิทัศน์	กองช่าง

แบบ ผ.

รายละเอียดโครงการพัฒนา
แผนพัฒนาท้องถิ่น (พ.ศ.๒๕๖๑-๒๕๖๕)
เทศบาลตำบลตันหยง

ก. ยุทธศาสตร์การพัฒนาจังหวัดที่ ๒ การพัฒนาสังคมชุมชนที่น่าอยู่ และทรัพยากรธรรมชาติอุดมสมบูรณ์อย่างยั่งยืนและทุนทางสังคม

ข. ยุทธศาสตร์ อปท.ในเขตจังหวัดที่ ๓ การพัฒนาด้านทรัพยากรธรรมชาติและสิ่งแวดล้อม

๓. ยุทธศาสตร์การพัฒนาด้านการจัดการทรัพยากรธรรมชาติและสิ่งแวดล้อม

๓.๒ แผนงานอุตสาหกรรมและการโยธา

ลำดับที่	โครงการ	วัตถุประสงค์	เป้าหมาย (ผลผลิตของโครงการ)	งบประมาณ ปี ๒๕๖๑ (บาท)	งบประมาณ ปี ๒๕๖๒ (บาท)	งบประมาณ ปี ๒๕๖๓ (บาท)	งบประมาณ ปี ๒๕๖๔ (บาท)	งบประมาณ ปี ๒๕๖๕ (บาท)	ตัวชี้วัด (KPI)	ผลลัพธ์ที่คาดว่าจะได้รับ	หน่วยงาที่รับผิดชหลัก
๓	โครงการจัดทำจุดรวมขยะอันตราย	เพื่อจัดทำระบบกำจัดขยะรักษาดูแลสิ่งแวดล้อมในชุมชน	จัดทำจุดรวมขยะอันตราย ขนาดกว้าง ๑.๐๐ x ๑.๘๐ ม. ตามแบบแปลนที่เทศบาลกำหนด จำนวน ๒ จุด	-	๕๐,๐๐๐	๕๐,๐๐๐	-	๕๐,๐๐๐	ร้อยละของประชาชนมีความพึงพอใจ	ทำให้ประชาชนชุมชนเทศบาลมีสถานที่จุดรวมขยะอันตรายที่ชัดเจนและปลอดภัย	ก. สาธารณส
๔	โครงการก่อสร้างศาลากลางน้ำพร้อมจัดสวนสาธารณะ	เพื่อก่อสร้างศาลากลางน้ำเป็นแหล่งพักผ่อนหย่อนใจให้กับประชาชน	ก่อสร้างศาลากลางน้ำ ขนาด ๙ x ๑๗ ม.ตามแบบแปลนที่เทศบาลกำหนด	-	-	-	๗๐๐,๐๐๐	-	ร้อยละของสวนสาธาณะที่ได้รับการพัฒนาปรับปรุง	ทำให้ประชาชนมีสวนสาธารณและสถานที่พักผ่อนหย่อนใจ	กองช่าง

แบบ ผ.

รายละเอียดโครงการพัฒนา
แผนพัฒนาท้องถิ่น (พ.ศ.๒๕๖๑-๒๕๖๕)
เทศบาลตำบลตันหยง

ก. ยุทธศาสตร์การพัฒนาจังหวัดที่ ๒ การพัฒนาสังคมชุมชนที่น่าอยู่ และทรัพยากรธรรมชาติอุดมสมบูรณ์อย่างยั่งยืนและทุนทางสังคม

ข. ยุทธศาสตร์ อปท.ในเขตจังหวัดที่ ๓ การพัฒนาด้านทรัพยากรธรรมชาติและสิ่งแวดล้อม

๓. ยุทธศาสตร์การพัฒนาด้านการจัดการทรัพยากรธรรมชาติและสิ่งแวดล้อม

๓.๒ แผนงานอุตสาหกรรมและการโยธา

ลำดับที่	โครงการ	วัตถุประสงค์	เป้าหมาย (ผลผลิตของโครงการ)	งบประมาณ					ตัวชี้วัด (KPI)	ผลลัพธ์ที่คาดว่าจะได้รับ	หน่วยงาที่รับผิดชหลัก
				ปี ๒๕๖๑ (บาท)	ปี ๒๕๖๒ (บาท)	ปี ๒๕๖๓ (บาท)	ปี ๒๕๖๔ (บาท)	ปี ๒๕๖๕ (บาท)			
๕	โครงการก่อสร้างรั้วรอบที่ดินเทศบาล(สนามโยงนก)	ปรับปรุง ดูแลรักษาสิ่งแวดล้อมในชุมชน	ก่อสร้างรั้ว ขนาดสูง ๑.๕๐ เมตร ความยาว ๕๐๐ ม.ตามแบบที่กำหนดฯ	-	-	-	๘๐๐,๐๐๐	๘๐๐,๐๐๐	ร้อยละของที่ดินเทศบาลมีรั้วป้องกัน	ที่ดินเทศบาลได้รับการดูแลรักษา	กองช่าง
๖	โครงการก่อสร้างห้องน้ำสาธารณะหลังอาคารอเนกประสงค์	เพื่อประโยชน์สุขของประชาชนที่มาใช้บริการอาคารอเนกประสงค์มีห้องน้ำใช้อย่างเพียง	ก่อสร้างห้องน้ำขนาดกว้าง ๒.๗๐ เมตร ยาว ๕.๐๐ เมตร ตามแบบแปลนรายการที่เทศบาลกำหนด	-	๒๐๐,๐๐๐	-	-	-	ร้อยละของชุมชนมีห้องน้ำสาธารณะที่ถูกสุขลักษณะ	ทำให้ประชาชนมีห้องน้ำสาธารณะที่ถูกสุขลักษณะป้องกันโรคติดต่อ	กองการศึกษา

แบบ ผ.

รายละเอียดโครงการพัฒนา
แผนพัฒนาท้องถิ่น (พ.ศ.๒๕๖๑-๒๕๖๕)
เทศบาลตำบลตันหยง

ก. ยุทธศาสตร์การพัฒนาจังหวัดที่ ๒ การพัฒนาสังคมชุมชนที่น่าอยู่ และทรัพยากรธรรมชาติอุดมสมบูรณ์อย่างยั่งยืนและทุนทางสังคม

ข. ยุทธศาสตร์ อปท.ในเขตจังหวัดที่ ๓ การพัฒนาด้านทรัพยากรธรรมชาติและสิ่งแวดล้อม

๓. ยุทธศาสตร์การพัฒนาด้านการจัดการทรัพยากรธรรมชาติและสิ่งแวดล้อม

๓.๒ แผนงานอุตสาหกรรมและการโยธา

ลำดับที่	โครงการ	วัตถุประสงค์	เป้าหมาย (ผลผลิตของโครงการ)	งบประมาณ ปี ๒๕๖๑ (บาท)	ปี ๒๕๖๒ (บาท)	ปี ๒๕๖๓ (บาท)	ปี ๒๕๖๔ (บาท)	ปี ๒๕๖๕ (บาท)	ตัวชี้วัด (KPI)	ผลลัพธ์ที่คาดว่าจะได้รับ	หน่วยงานที่รับผิดชอบหลัก
๗	โครงการก่อสร้างห้องน้ำสาธารณะชุมชนเทศบาล	เพื่อประโยชน์สุขของประชาชนที่มาใช้บริการอาคารอเนกประสงค์มีห้องน้ำใช้อย่างเพียง	ก่อสร้างห้องน้ำขนาดกว้าง ๒.๗๐ เมตร ยาว ๕.๐๐ เมตร ตามแบบแปลนรายการที่เทศบาลกำหนด	-	-	-	๓๕๐,๐๐๐	๓๕๐,๐๐๐	ร้อยละของชุมชนมีห้องน้ำสาธารณะที่ถูกสุขลักษณะ	ทำให้ประชาชนมีห้องน้ำสาธารณที่ถูกสุขลักษณะป้องกันโรคติดต่อ	กองสาธารณ
รวม	จำนวน ๗ โครงการ	-	๒	-	๒๕๐,๐๐๐	๔,๖๔๕,๐๐๐	๓,๓๐๐,๐๐๐	๔,๑๐๐,๐๐๐	๓	๔	๕

แบบ ผ.

รายละเอียดโครงการพัฒนา
แผนพัฒนาท้องถิ่น (พ.ศ.๒๕๖๑-๒๕๖๕)
เทศบาลตำบลตันหยง

ก. ยุทธศาสตร์การพัฒนาจังหวัดที่ ๒ การพัฒนาสังคมชุมชนที่น่าอยู่ และทรัพยากรธรรมชาติอุดมสมบูรณ์อย่างยั่งยืนและทุนทางสังคม

ข. ยุทธศาสตร์ อปท.ในเขตจังหวัดที่ ๔ การพัฒนาด้านสังคมและความมั่นคง

๔. ยุทธศาสตร์การพัฒนาด้านสังคมและการพัฒนาคุณภาพชีวิตอย่างยั่งยืน

๔.๑ แผนงานสาธารณสุข

ลำดับที่	โครงการ	วัตถุประสงค์	เป้าหมาย (ผลผลิตของโครงการ)	งบประมาณ ปี ๒๕๖๑ (บาท)	งบประมาณ ปี ๒๕๖๒ (บาท)	งบประมาณ ปี ๒๕๖๓ (บาท)	งบประมาณ ปี ๒๕๖๔ (บาท)	งบประมาณ ปี ๒๕๖๕ (บาท)	ตัวชี้วัด (KPI)	ผลลัพธ์ที่คาดว่าจะได้รับ	หน่วยงานที่รับผิดชอบหลัก
๑	โครงการส่งเสริมพัฒนางานอนามัยแม่และเด็ก	เพื่อส่งเสริมสุขภาพหญิงตั้งครรภ์มารดาหลังคลอดและเด็กอายุ ๐-๕ ปี	หญิงตั้งครรภ์มารดาหลังคลอดเด็กอายุ ๐-๕ ปี	๕๐,๐๐๐	๕๐,๐๐๐	๕๐,๐๐๐	๕๐,๐๐๐	๕๐,๐๐๐	ร้อยละ ๘๐ ของหญิงตั้งครรภ์และเด็กได้รับการดูแล	ทำให้หญิงตั้งครรภ์มารดาหลังคลอดและเด็ก ๐-๕ ปี มีสุขภาพที่ดีขึ้น	ก.สาธารณ
๒	โครงการฝึกอบรมพัฒนาศักยภาพอาสาสมัครสาธารณสุข	ฝึกอบรมทัศนศึกษาดูงานเพิ่มศักยภาพ อสม.ชุมชนเทศบาลและสนับสนุนการปฏิบัติงานเชิงรุก	อาสาสมัครสาธารณสุขชุมชนเทศบาล และผู้เกี่ยวข้อง	๗๐,๐๐๐	๗๐,๐๐๐	๗๐,๐๐๐	๗๐,๐๐๐	๗๐,๐๐๐	ร้อยละของผู้เข้าร่วมโครงการมีความพึงพอใจ	ทำให้ประชาชนได้รับการพัฒนาด้านการบริการสาธารณสุขอย่างมีประสิทธิภาพ	ก.สาธารณ

แบบ ผ.

รายละเอียดโครงการพัฒนา
แผนพัฒนาท้องถิ่น (พ.ศ.๒๕๖๑-๒๕๖๕)
เทศบาลตำบลตันหยง

ก. ยุทธศาสตร์การพัฒนาจังหวัดที่ ๒ การพัฒนาสังคมชุมชนที่น่าอยู่ และทรัพยากรธรรมชาติอุดมสมบูรณ์อย่างยั่งยืนและทุนทางสังคม

ข. ยุทธศาสตร์ อปท.ในเขตจังหวัดที่ ๔ การพัฒนาด้านสังคมและความมั่นคง

๔. ยุทธศาสตร์การพัฒนาด้านสังคมและการพัฒนาคุณภาพชีวิตอย่างยั่งยืน

๔.๑ แผนงานสาธารณสุข

ลำดับที่	โครงการ	วัตถุประสงค์	เป้าหมาย (ผลผลิตของโครงการ)	งบประมาณ ปี ๒๕๖๑ (บาท)	งบประมาณ ปี ๒๕๖๒ (บาท)	งบประมาณ ปี ๒๕๖๓ (บาท)	งบประมาณ ปี ๒๕๖๔ (บาท)	งบประมาณ ปี ๒๕๖๕ (บาท)	ตัวชี้วัด (KPI)	ผลลัพธ์ที่คาดว่าจะได้รับ	หน่วยงานที่รับผิดชอบหลัก
๓	โครงการส่งเสริมดูแลสุขภาพด้วยการแพทย์แผนไทย	เพื่อส่งเสริมการใช้ภูมิปัญญาท้องถิ่นในการดูแลสุขภาพ	ประชาชนชุมชนเทศบาล	-	-	๓๐,๐๐๐	-	๓๐,๐๐๐	ร้อยละ ๙๙ ของบุคลากรเทศบาลมีสุขภาพที่แข็งแรง	ทำให้ประชาชนมีการดูแลสุขภาพตามแพทย์แผนไทยและตามภูมิปัญญาท้องถิ่น	ก.สาธารณ
๔	โครงการเทศบาลอาหารปลอดภัย	เพื่อตรวจสถานประกอบการให้ถูกสุขลักษณะ และประเมินมาตรฐานอาหาร อย.	ร้านอาหารในชุมชนเทศบาล	๓๐,๐๐๐	๓๐,๐๐๐	๓๐,๐๐๐	๓๐,๐๐๐	๓๐,๐๐๐	ร้อยละของผู้ประกอบการจำหน่ายอาหารที่ถูกสุขลักษณะปลอดภัย	ทำให้ประชาชนได้รับความปลอดภัยในการบริโภคอาหารจากร้านอาหารในเขตเทศบาล	กอง สาธารณสุข

แบบ ผ.

รายละเอียดโครงการพัฒนา
แผนพัฒนาท้องถิ่น (พ.ศ.๒๕๖๑-๒๕๖๕)
เทศบาลตำบลตันหยง

ก. ยุทธศาสตร์การพัฒนาจังหวัดที่ ๒ การพัฒนาสังคมชุมชนที่น่าอยู่ และทรัพยากรธรรมชาติอุดมสมบูรณ์อย่างยั่งยืนและทุนทางสังคม

ข. ยุทธศาสตร์ อปท.ในเขตจังหวัดที่ ๔ การพัฒนาด้านสังคมและความมั่นคง

๔. ยุทธศาสตร์การพัฒนาด้านสังคมและการพัฒนาคุณภาพชีวิตอย่างยั่งยืน

๔.๑ แผนงานสาธารณสุข

ลำดับที่	โครงการ	วัตถุประสงค์	เป้าหมาย (ผลผลิตของโครงการ)	งบประมาณ ปี ๒๕๖๑ (บาท)	งบประมาณ ปี ๒๕๖๒ (บาท)	งบประมาณ ปี ๒๕๖๓ (บาท)	งบประมาณ ปี ๒๕๖๔ (บาท)	งบประมาณ ปี ๒๕๖๕ (บาท)	ตัวชี้วัด (KPI)	ผลลัพธ์ที่คาดว่าจะได้รับ	หน่วยงานที่รับผิดชอบหลัก
๕	โครงการรณรงค์ป้องกันโรคติดต่อและโรคไม่ติดต่อ	เพื่อจัดกิจกรรมรณรงค์ประชาชนรณควบคุมโรคติดต่อและโรคไม่ติดต่อ	ประชาชนชุมชนเทศบาลและหน่วยงานที่เกี่ยวข้อง	๕๐,๐๐๐	๕๐,๐๐๐	๕๐,๐๐๐	๕๐,๐๐๐	๕๐,๐๐๐	ร้อยละของโรคติดต่อและโรคไม่ติดต่อในชุมชน	ทำให้ประชาชนมีสุขภาพพลานามัยที่ดี สุขภาพแข็งแรงไม่เป็นโรค	ก.สาธารณ
๖	โครงการจัดกิจกรรมป้องกันต้านยาเสพติดในชุมชน	เพื่อให้ความรู้เรื่องยาเสพติดและโรคเอดส์ในโรงเรียนและชุมชน	เด็ก นักเรียนเยาวชนและประชาชนชุมชนเทศบาล	๕๐,๐๐๐	๑๐๐,๐๐๐	๑๐๐,๐๐๐	๑๐๐,๐๐๐	๑๐๐,๐๐๐	ร้อยละของเด็กเยาวชนห่างไกลยาเสพติด	เยาวชนในเทศบาลตระหนักถึงโทษและพิษภัยยาเสพติด	กอง สาธารณสุ

แบบ ผ.

รายละเอียดโครงการพัฒนา
แผนพัฒนาท้องถิ่น (พ.ศ.๒๕๖๑-๒๕๖๕)
เทศบาลตำบลตันหยง

ก. ยุทธศาสตร์การพัฒนาจังหวัดที่ ๒ การพัฒนาสังคมชุมชนที่น่าอยู่ และทรัพยากรธรรมชาติอุดมสมบูรณ์อย่างยั่งยืนและทุนทางสังคม

ข. ยุทธศาสตร์ อปท.ในเขตจังหวัดที่ ๔ การพัฒนาด้านสังคมและความมั่นคง

๔. ยุทธศาสตร์การพัฒนาด้านสังคมและการพัฒนาคุณภาพชีวิตอย่างยั่งยืน

๔.๑ แผนงานสาธารณสุข

ลำดับที่	โครงการ	วัตถุประสงค์	เป้าหมาย (ผลผลิตของโครงการ)	งบประมาณ ปี ๒๕๖๑ (บาท)	ปี ๒๕๖๒ (บาท)	ปี ๒๕๖๓ (บาท)	ปี ๒๕๖๔ (บาท)	ปี ๒๕๖๕ (บาท)	ตัวชี้วัด (KPI)	ผลลัพธ์ที่คาดว่าจะได้รับ	หน่วยงานที่รับผิดชอบหลัก
๗	โครงการสนับสนุนโครงการตามแนวพระราชดำริด้านสาธารณสุข	เพื่อส่งเสริมสนับสนุนชุมชนเทศบาลดำเนินการโครงการตามแนวพระราชดำริด้านสาธารณสุข	คณะกรรมการชุมชนเทศบาล จำนวน ๔ ชุมชนๆ ละ ๒๐,๐๐๐ บาท ชุมชนอาโห,ชุมชนตลาด,ชุมชนมะขามหวาน และชุมชนชะเอาะ	๘๐,๐๐๐	๘๐,๐๐๐	๘๐,๐๐๐	๘๐,๐๐๐	๘๐,๐๐๐	ร้อยละของประชาชนที่เข้าร่วมโครงการตามแนวพระราชดำริ	ทำให้ประชาชนได้รับการส่งเสริมสนับสนุนด้านสาธารณสุขตามแนวพระราชดำริ	กองสาธารณ
รวม	จำนวน ๗ โครงการ	๖	๖	๓๓๐,๐๐๐	๓๘๐,๐๐๐	๔๑๐,๐๐๐	๓๘๐,๐๐๐	๔๑๐,๐๐๐	๗	๖	๗

แบบ ผ.

รายละเอียดโครงการพัฒนา
แผนพัฒนาท้องถิ่น (พ.ศ.๒๕๖๑-๒๕๖๕)
เทศบาลตำบลตันหยง

ก. ยุทธศาสตร์การพัฒนาจังหวัดที่ ๒ การพัฒนาสังคมชุมชนที่น่าอยู่ และทรัพยากรธรรมชาติอุดมสมบูรณ์อย่างยั่งยืนและทุนทางสังคม

ข. ยุทธศาสตร์ อปท.ในเขตจังหวัดที่ ๔ การพัฒนาด้านสังคมและความมั่นคง

๔. ยุทธศาสตร์การพัฒนาด้านสังคมและการพัฒนาคุณภาพชีวิตอย่างยั่งยืน

๔.๒ แผนงานสร้างความเข้มแข็งของชุมชน

ลำดับที่	โครงการ	วัตถุประสงค์	เป้าหมาย (ผลผลิตของโครงการ)	งบประมาณ					ตัวชี้วัด (KPI)	ผลลัพธ์ที่คาดว่าจะได้รับ	หน่วยงานที่รับผิดชอบหลัก
				ปี ๒๕๖๑ (บาท)	ปี ๒๕๖๒ (บาท)	ปี ๒๕๖๓ (บาท)	ปี ๒๕๖๔ (บาท)	ปี ๒๕๖๕ (บาท)			
๑	โครงการสนับสนุนกิจกรรมสภาเด็กและเยาวชน	เพื่อส่งเสริมให้เด็กและเยาวชนมีส่วนร่วมแสดงความคิดเห็นในการพัฒนาท้องถิ่น	เด็ก และเยาวชนชุมชนเทศบาล	๕๐,๐๐๐	๕๐,๐๐๐	๕๐,๐๐๐	๕๐,๐๐๐	๕๐,๐๐๐	จำนวนกิจกรรมที่ได้รับการสนับสนุน	ทำให้เด็กและเยาวชนมีส่วนร่วมในการแสดงความคิดเห็นในการพัฒนาชุมชนเทศบาล	กองการศึกษ
๒	โครงการคนดีศรีตันหยง	เพื่อส่งเสริมสนับสนุนบุคคลตัวอย่างในชุมชนเทศบาลที่ประสบความสำเร็จและมีคุณงานความดีเป็นที่ยอมรับในชุมชน	ประชาชนชุมชนเทศบาล และผู้สนใจทั่วไป	๒๐,๐๐๐.๐๐	๒๐,๐๐๐.๐๐	-	๓๐,๐๐๐.๐๐	๓๐,๐๐๐.๐๐	ร้อยละของผู้เข้าร่วมโครงการมีความพึงพอใจ	ทำให้ประชาชนได้รับการส่งเสริมการทำความดี เป็นแบบอย่างที่ดีในชุมชน	กองการศึก

รายละเอียดโครงการพัฒนา
แผนพัฒนาท้องถิ่น (พ.ศ.๒๕๖๑-๒๕๖๕)
เทศบาลตำบลตันหยง

ก. ยุทธศาสตร์การพัฒนาจังหวัดที่ ๒ การพัฒนาสังคมชุมชนที่น่าอยู่ และทรัพยากรธรรมชาติอุดมสมบูรณ์อย่างยั่งยืนและทุนทางสังคม

ข. ยุทธศาสตร์ อปท.ในเขตจังหวัดที่ ๔ การพัฒนาด้านสังคมและความมั่นคง

๔. ยุทธศาสตร์การพัฒนาด้านสังคมและการพัฒนาคุณภาพชีวิตอย่างยั่งยืน

๔.๒ แผนงานสร้างความเข้มแข็งของชุมชน

ลำดับที่	โครงการ	วัตถุประสงค์	เป้าหมาย (ผลผลิตของโครงการ)	งบประมาณ ปี ๒๕๖๑ (บาท)	ปี ๒๕๖๒ (บาท)	ปี ๒๕๖๓ (บาท)	ปี ๒๕๖๔ (บาท)	ปี ๒๕๖๕ (บาท)	ตัวชี้วัด (KPI)	ผลลัพธ์ที่คาดว่าจะได้รับ	หน่วยงานที่รับผิดชอบหลัก
๓	โครงการอบรมพัฒนาคุณภาพชีวิตผู้สูงอายุ	เพื่อส่งเสริมสนับสนุนให้ผู้สูงอายุ และผู้ดูแลได้รับการพัฒนาด้านสุขภาพร่างกาย จิตใจ และสังคม	ผู้สูงอายุ ผู้พิการ ผู้ด้อยโอกาส และประชาชนทั่วไป	๕๐,๐๐๐	๕๐,๐๐๐	๕๐,๐๐๐	๕๐,๐๐๐	๕๐,๐๐๐	ร้อยละของผู้เข้าร่วมโครงการมีความพึงพอใจ	ทำให้ผู้สูงอายุดำรงชีวิตอยู่ในสังคมอย่างมีความสุข	กองการศึก
๔	โครงการฝึกอบรมพัฒนาศักยภาพผู้พิการและผู้ดูแลผู้พิการ	เพื่อส่งเสริมสนับสนุนและพัฒนาผู้พิการ และผู้ดูแลให้มีคุณภาพชีวิตที่ดี	ผู้พิการ ผู้ดูแลผู้พิการและประชาชนทั่วไป	๒๐,๐๐๐.๐๐	๒๐,๐๐๐.๐๐	๒๐,๐๐๐.๐๐	๒๐,๐๐๐.๐๐	๒๐,๐๐๐.๐๐	ร้อยละของผู้เข้าร่วมโครงการมีความพึงพอใจ	ผู้พิการมีสวัสดิการสามารถพัฒนาชีวิตให้ดีขึ้น	กองการศึ
รวม	จำนวน ๔ โครงการ	๔	๔	๑๔๐,๐๐๐	๑๔๐,๐๐๐	๑๒๐,๐๐๐	๑๕๐,๐๐๐	๑๕๐,๐๐๐	๓	๔	

แบบ ผ.

รายละเอียดโครงการพัฒนา
แผนพัฒนาท้องถิ่น (พ.ศ.๒๕๖๑-๒๕๖๕)
เทศบาลตำบลตันหยง

ก. ยุทธศาสตร์การพัฒนาจังหวัดที่ ๒ การพัฒนาสังคมชุมชนที่น่าอยู่ และทรัพยากรธรรมชาติอุดมสมบูรณ์อย่างยั่งยืนและทุนทางสังคม

ข. ยุทธศาสตร์ อปท.ในเขตจังหวัดที่ ๔ การพัฒนาด้านสังคมและความมั่นคง

๔. ยุทธศาสตร์การพัฒนาด้านสังคมและการพัฒนาคุณภาพชีวิตอย่างยั่งยืน

๔.๓ แผนงานงบกลาง

ลำดับที่	โครงการ	วัตถุประสงค์	เป้าหมาย (ผลผลิตของโครงการ)	งบประมาณ					ตัวชี้วัด (KPI)	ผลลัพธ์ที่คาดว่าจะได้รับ	หน่วยง ที่รับผิดช หลัก
				ปี ๒๕๖๑ (บาท)	ปี ๒๕๖๒ (บาท)	ปี ๒๕๖๓ (บาท)	ปี ๒๕๖๔ (บาท)	ปี ๒๕๖๕ (บาท)			
๑	โครงการเบี้ยยังชีพผู้สูงอายุ	เพื่อส่งเสริมสวัสดิการสังคมและพัฒนาคุณภาพชีวิตผู้สูงอายุ	ตามความเป็นจริง	๑,๘๐๐,๐๐๐	๒,๐๐๐,๐๐๐	๒,๐๐๐,๐๐๐	๒,๐๐๐,๐๐๐	๒,๐๐๐,๐๐๐	ร้อยละของผู้สูงอายุได้รับเบี้ยยังชีพ	ทำให้ผู้สูงอายุได้รับสวัสดิการสามารถพัฒนาคุณภาพชีวิตให้ดีขึ้น	กอง การศึกษ
๒	โครงการเบี้ยยังชีพผู้พิการ/ผู้ป่วยเอดส์	เพื่อส่งเสริมสวัสดิการสังคมและพัฒนาคุณภาพชีวิตผู้พิการ/ผู้ป่วยเอดส์	ตามความเป็นจริง	๗๐๐,๐๐๐	๗๐๐,๐๐๐	๑,๐๐๐,๐๐๐	๑,๐๐๐,๐๐๐	๑,๐๐๐,๐๐๐	ร้อยละของผู้พิการ ผู้ป่วยเอดส์ ได้รับเบี้ยยังชีพ	ทำให้ผู้พิการ ผู้ป่วยเอดส์ได้รับสวัสดิการสามารถพัฒนาคุณภาพชีวิตให้ดีขึ้น	กอง การศึกษา

แบบ ผ.

รายละเอียดโครงการพัฒนา
แผนพัฒนาท้องถิ่น (พ.ศ.๒๕๖๑-๒๕๖๕)
เทศบาลตำบลตันหยง

ก. ยุทธศาสตร์การพัฒนาจังหวัดที่ ๒ การพัฒนาสังคมชุมชนที่น่าอยู่ และทรัพยากรธรรมชาติอุดมสมบูรณ์อย่างยั่งยืนและทุนทางสังคม

ข. ยุทธศาสตร์ อปท.ในเขตจังหวัดที่ ๔ การพัฒนาด้านสังคมและความมั่นคง

๔. ยุทธศาสตร์การพัฒนาด้านสังคมและการพัฒนาคุณภาพชีวิตอย่างยั่งยืน

๔.๓ แผนงานงบกลาง

ลำดับที่	โครงการ	วัตถุประสงค์	เป้าหมาย (ผลผลิตของโครงการ)	งบประมาณ ปี ๒๕๖๑ (บาท)	งบประมาณ ปี ๒๕๖๒ (บาท)	งบประมาณ ปี ๒๕๖๓ (บาท)	งบประมาณ ปี ๒๕๖๔ (บาท)	งบประมาณ ปี ๒๕๖๕ (บาท)	ตัวชี้วัด (KPI)	ผลลัพธ์ที่คาดว่าจะได้รับ	หน่วยงานที่รับผิดชอบหลัก
๓	โครงการสนับสนุนกองทุน สปสช.เทศบาล	เพื่อสนับสนุนงบประมาณในการจัดกิจกรรมให้บริการด้านสาธารณสุขในเขตเทศบาล	ประชาชนชุมชนเทศบาลหรือหน่วยงานที่เกี่ยวข้อง	๑๐๐,๐๐๐	๑๐๐,๐๐๐	๑๐๐,๐๐๐	๑๐๐,๐๐๐	๑๐๐,๐๐๐	ร้อยละของประชาชนได้รับการบริการด้านสาธารณสุขอย่างมีประสิทธิภาพ	ทำให้ประชาชนได้รับการส่งเสริมสนับสนุนด้านสาธารณสุขอย่างมีประสิทธิภาพ	กองสาธารณสุ
รวม	จำนวน ๓ โครงการ	๓	๓	๒,๖๐๐,๐๐๐	๒,๘๐๐,๐๐๐	๓,๑๐๐,๐๐๐	๓,๑๐๐,๐๐๐	๓,๑๐๐,๐๐๐	๓	๓	๓

แบบ ผ.

รายละเอียดโครงการพัฒนา
แผนพัฒนาท้องถิ่น (พ.ศ.๒๕๖๑-๒๕๖๕)
เทศบาลตำบลตันหยง

ก.ยุทธศาสตร์จังหวัดที่ ๑ การเสริมสร้างเศรษฐกิจที่เข้มแข็ง จากฐานเกษตรอุตสาหกรรม ผลผลิตฮาลาล การค้า การบริการและการท่องเที่ยว

ข. ยุทธศาสตร์ อปท.ในเขตจังหวัดที่ ๑ การพัฒนาด้านเศรษฐกิจและคุณภาพชีวิตที่ดี

๕. ยุทธศาสตร์การพัฒนาด้านการกีฬาและการท่องเที่ยว

๕.๑ แผนงานศาสนา วัฒนธรรมและนันทนาการ

ลำดับที่	โครงการ	วัตถุประสงค์	เป้าหมาย (ผลผลิตของโครงการ)	งบประมาณ					ตัวชี้วัด (KPI)	ผลลัพธ์ที่คาดว่าจะได้รับ	หน่วยงานที่รับผิดชอบหลัก
				ปี ๒๕๖๑ (บาท)	ปี ๒๕๖๒ (บาท)	ปี ๒๕๖๓ (บาท)	ปี ๒๕๖๔ (บาท)	ปี ๒๕๖๕ (บาท)			
๑	โครงการแข่งขันกีฬาและกรีฑายะหริ่งสัมพันธ์เกมส์ (อุดหนุน)	เพื่อส่งเสริมสนับสนุนประชาชนแข่งขันกีฬาระดับอำเภอสร้างความสัมพันธ์ความสามัคคี	ประชาชนชุมชนเทศบาล และหน่วยงานที่เกี่ยวข้อง	๓๐,๐๐๐	๓๐,๐๐๐	๓๐,๐๐๐	๓๐,๐๐๐	๓๐,๐๐๐	ร้อยละของผู้เข้าร่วมโครงการมีความพึงพอใจ	ทำให้ประชาชนเกิดความสามัคคี มีสุขภาพแข็งแรง	กองการศึกษ
๒	โครงการกีฬาชุมชนสัมพันธ์ต้านยาเสพติด	เพื่อจัดการแข่งขันกีฬาชุมชนสัมพันธ์ต้านยาเสพติด เด็กเยาวชนประชาชนและผู้สนใจทั่วไปสร้างความสามัคคีปรองดองสมานฉันท์	เด็ก เยาวชน ประชาชน และผู้สนใจทั่วไป	๑๗๐,๐๐๐	๑๗๐,๐๐๐	๑๗๐,๐๐๐	๑๗๐,๐๐๐	๑๗๐,๐๐๐	ร้อยละของผู้เข้าร่วมโครงการมีความพึงพอใจ	ประชาชนมีสุขภาพแข็งแรงมีความสามัคคีปรองดองสมานฉันท์ชุมชนมีความเข้มแข็ง	กองการศึกษ

แบบ ผ.

รายละเอียดโครงการพัฒนา
แผนพัฒนาท้องถิ่น (พ.ศ.๒๕๖๑-๒๕๖๕)
เทศบาลตำบลตันหยง

ก.ยุทธศาสตร์จังหวัดที่ ๑ การเสริมสร้างเศรษฐกิจที่เข้มแข็ง จากฐานเกษตรอุตสาหกรรม ผลผลิตฮาลาล การค้า การบริการและการท่องเที่ยว

ข. ยุทธศาสตร์ อปท.ในเขตจังหวัดที่ ๑ การพัฒนาด้านเศรษฐกิจและคุณภาพชีวิตที่ดี

๕. ยุทธศาสตร์การพัฒนาด้านการกีฬาและการท่องเที่ยว

๕.๑ แผนงานศาสนา วัฒนธรรมและนันทนาการ

ลำดับที่	โครงการ	วัตถุประสงค์	เป้าหมาย (ผลผลิตของโครงการ)	งบประมาณ ปี ๒๕๖๑ (บาท)	ปี ๒๕๖๒ (บาท)	ปี ๒๕๖๓ (บาท)	ปี ๒๕๖๔ (บาท)	ปี ๒๕๖๕ (บาท)	ตัวชี้วัด (KPI)	ผลลัพธ์ที่คาดว่าจะได้รับ	หน่วยที่รับผิดหลั
๓	โครงการจัดส่งนักกีฬาเข้าร่วมแข่งขันกีฬาระดับต่างๆ	เพื่อฝึกอบรมทักษะการเล่นกีฬาในระดับที่สูงขึ้น และส่งเข้าร่วมการแข่งขันในระดับต่างๆ	เด็ก เยาวชน ประชาชนชุมชนเทศบาล	๑๐๐,๐๐๐	๑๐๐,๐๐๐	๑๐๐,๐๐๐	๑๐๐,๐๐๐	๑๐๐,๐๐๐	ร้อยละของผู้เข้าร่วมโครงการมีความพึงพอใจ	ทำให้เยาวชนได้รับการพัฒาการเล่นกีฬาในระดับที่สูงขึ้น	กอง การศึก
รวม	จำนวน ๓ โครงการ	๓	๓	๓๐๐,๐๐๐	๓๐๐,๐๐๐	๓๐๐,๐๐๐	๓๐๐,๐๐๐	๓๐๐,๐๐๐	๓	๓	๓

แบบ ผ.

รายละเอียดโครงการพัฒนา
แผนพัฒนาท้องถิ่น (พ.ศ.๒๕๖๑-๒๕๖๕)
เทศบาลตำบลตันหยง

ก.ยุทธศาสตร์จังหวัดที่ ๑ การเสริมสร้างเศรษฐกิจที่เข้มแข็ง จากฐานเกษตรอุตสาหกรรม ผลผลิตฮาลาล การค้า การบริการและการท่องเที่ยว

ข. ยุทธศาสตร์ อปท.ในเขตจังหวัดที่ ๑ การพัฒนาด้านเศรษฐกิจและคุณภาพชีวิตที่ดี

๕. ยุทธศาสตร์การพัฒนาด้านการกีฬาและการท่องเที่ยว

๕.๒ แผนงานอุตสาหกรรมและการโยธา

ลำดับที่	โครงการ	วัตถุประสงค์	เป้าหมาย (ผลผลิตของโครงการ)	งบประมาณ ปี ๒๕๖๑ (บาท)	ปี ๒๕๖๒ (บาท)	ปี ๒๕๖๓ (บาท)	ปี ๒๕๖๔ (บาท)	ปี ๒๕๖๕ (บาท)	ตัวชี้วัด (KPI)	ผลลัพธ์ที่คาดว่าจะได้รับ	หน่วยงานที่รับผิดชอบหลัก
๑	โครงการก่อสร้างโรงยิม	เพื่อก่อสร้างโรงยิมพร้อมอุปกรณ์การออกกำลังกาย	จำนวน ๑ หลัง ตามแบบแปลนรายการที่เทศบาลกำหนด	-	-	๑,๒๔๐,๐๐๐	๑,๒๔๐,๐๐๐	๑,๒๔๐,๐๐๐	ร้อยละของประชาชนที่ออกมาออกกำลังกาย	ทำให้ประชาชนชุมชนเทศบาลมีโรงยิมพร้อมอุปกรณ์กีฬาในการออกกำลังกาย	กองการศึก
๒	โครงการถมดินข้างสนามกีฬาเทศบาล	เพื่อถมดินปรับระดับพื้นที่ข้างสนามกีฬาเทศบาล	พื้นที่ข้างสนามกีฬาเทศบาล มีพื้นที่ไม่น้อยกว่า ๕,๐๐๐ ตร.ม.	-	-	๗๕๐,๐๐๐.๐๐	-	๗๕๐,๐๐๐.๐๐	ร้อยละของประชาชนที่ใช้พื้นที่ในการออกกำลังกาย	ทำให้พื้นที่ข้างสนามกีฬาเทศบาลประชาชนสามารถใช้เป็นพื้นที่เล่นกีฬาออกกำลังกาย	กองการ

แบบ ผ

รายละเอียดโครงการพัฒนา
แผนพัฒนาท้องถิ่น (พ.ศ.๒๕๖๑-๒๕๖๕)
เทศบาลตำบลตันหยง

ก.ยุทธศาสตร์จังหวัดที่ ๑ การเสริมสร้างเศรษฐกิจที่เข้มแข็ง จากฐานเกษตรอุตสาหกรรม ผลผลิตฮาลาล การค้า การบริการและการท่องเที่ยว

ข. ยุทธศาสตร์ อปท.ในเขตจังหวัดที่ ๑ การพัฒนาด้านเศรษฐกิจและคุณภาพชีวิตที่ดี

๕. ยุทธศาสตร์การพัฒนาด้านการกีฬาและการท่องเที่ยว

๕.๒ แผนงานอุตสาหกรรมและการโยธา

ลำดับที่	โครงการ	วัตถุประสงค์	เป้าหมาย (ผลผลิตของโครงการ)	งบประมาณ ปี ๒๕๖๑ (บาท)	ปี ๒๕๖๒ (บาท)	ปี ๒๕๖๓ (บาท)	ปี ๒๕๖๔ (บาท)	ปี ๒๕๖๕ (บาท)	ตัวชี้วัด (KPI)	ผลลัพธ์ที่คาดว่าจะได้รับ	หน่วยที่รับผิดหลั
๓	โครงการก่อสร้างอัฒจรรย์สนามกีฬาเทศบาล	เพื่อส่งเสริมสนับสนุนการออกกำลังกาย และกิจกรรมการแข่งขันกีฬาต่างๆ	ขนาดกว้าง ๑๐ เมตร ยาว ๕๐ เมตร ตามแบบแปลนรายการที่เทศบาลกำหนด พิกัด N ๐๗๕๔๕๗๖ E ๑๗๖๕๙๙๙๒	-	-	๗,๕๐๐,๐๐๐	๗,๕๐๐,๐๐๐	-	ร้อยละของประชาชนผู้ได้รับประโยชน์	ทำให้ประชาชนมีอาคารสถานที่จัดกิจกรรมการแข่งขันกีฬา	กองการ
๔	โครงการก่อสร้างสนามกีฬาฟุตซอล	เพื่อส่งเสริมสนับสนุนการออกกำลังกาย และกิจกรรมการแข่งขันกีฬาต่างๆ	สนามฟุตซอล ขนาดกว้างxยาว ไม่น้อยกว่า ๑๕ x ๒๕ ม. ตามแบบแปลนรายการที่เทศบาลกำหนด	-	-	๑,๖๐๐,๐๐๐	๑,๖๐๐,๐๐๐	-	ร้อยละของประชาชนผู้ได้รับประโยชน์	ทำให้ประชาชนมีอาคารสถานที่จัดกิจกรรมการแข่งขันกีฬา	กองการศ
รวม	จำนวน ๔ โครงการ	๐	๐	-	-	๑๑,๐๙๐,๐๐๐	๑๐,๓๔๐,๐๐๐	๑,๙๙๐,๐๐๐	๔	๓	๒

แบบ ผ

รายละเอียดโครงการพัฒนา
แผนพัฒนาท้องถิ่น (พ.ศ.๒๕๖๑-๒๕๖๕)
เทศบาลตำบลตันหยง

ก. ยุทธศาสตร์การพัฒนาจังหวัดที่ ๒ การพัฒนาสังคมชุมชนที่น่าอยู่ และทรัพยากรธรรมชาติอุดมสมบูรณ์อย่างยั่งยืนและทุนทางสังคม

ข. ยุทธศาสตร์ อปท.ในเขตจังหวัดที่ ๔ การพัฒนาด้านสังคมและความมั่นคง

๖. ยุทธศาสตร์การพัฒนาการบริหารจัดการบ้านเมืองที่ดี

๖.๑ แผนงานบริหารทั่วไป

ลำดับที่	โครงการ	วัตถุประสงค์	เป้าหมาย (ผลผลิตของโครงการ)	งบประมาณ ปี ๒๕๖๑ (บาท)	ปี ๒๕๖๒ (บาท)	ปี ๒๕๖๓ (บาท)	ปี ๒๕๖๔ (บาท)	ปี ๒๕๖๕ (บาท)	ตัวชี้วัด (KPI)	ผลลัพธ์ที่คาดว่าจะได้รับ	หน่วยงานที่รับผิดชอบหลัก
๑	โครงการส่งเสริมสนับสนุนงานรัฐพิธี และวันสำคัญของชาติ	เพื่อให้ประชาชนได้ร่วมกิจกรรมจัดงานรัฐพิธี และงานวันสำคัญต่างๆ ของชาติ	วันสำคัญต่างๆของชาติ	๕๐,๐๐๐	๕๐,๐๐๐	๕๐,๐๐๐	๕๐,๐๐๐	๕๐,๐๐๐	ร้อยละของประชาชนมีความสำนึกรักชาติ	ทำให้ประชาชนบุคลากรเทศบาลมีความรักชาติ	สำนักป
๒	โครงการจัดงานวันสำคัญของสถาบันพระมหากษัตริย์ (อุดหนุนอำเภอยะหริ่ง)	เพื่อให้ประชาชนเห็นความสำคัญสถาบันพระมหากษัตริย์และวันสำคัญทางศาสนา	ชุมชนเทศบาล และสนับสนุนหน่วยงานที่เกี่ยวข้อง	๓๐,๐๐๐	๓๐,๐๐๐	๓๐,๐๐๐	๓๐,๐๐๐	๓๐,๐๐๐	ร้อยละของผู้เข้าร่วมโครงการมีความพึงพอใจ	ทำให้ประชาชนเห็นความสำคัญสถาบันหลักของชาติและวันสำคัญทางศาสนา	สำนักปล

แบบ ผ

รายละเอียดโครงการพัฒนา
แผนพัฒนาท้องถิ่น (พ.ศ.๒๕๖๑-๒๕๖๕)
เทศบาลตำบลตันหยง

ก. ยุทธศาสตร์การพัฒนาจังหวัดที่ ๒ การพัฒนาสังคมชุมชนที่น่าอยู่ และทรัพยากรธรรมชาติอุดมสมบูรณ์อย่างยั่งยืนและทุนทางสังคม

ข. ยุทธศาสตร์ อปท.ในเขตจังหวัดที่ ๔ การพัฒนาด้านสังคมและความมั่นคง

๖. ยุทธศาสตร์การพัฒนาการบริหารจัดการบ้านเมืองที่ดี

๖.๑ แผนงานบริหารทั่วไป

ลำดับที่	โครงการ	วัตถุประสงค์	เป้าหมาย (ผลผลิตของโครงการ)	งบประมาณ ปี ๒๕๖๑ (บาท)	งบประมาณ ปี ๒๕๖๒ (บาท)	งบประมาณ ปี ๒๕๖๓ (บาท)	งบประมาณ ปี ๒๕๖๔ (บาท)	งบประมาณ ปี ๒๕๖๕ (บาท)	ตัวชี้วัด (KPI)	ผลลัพธ์ที่คาดว่าจะได้รับ	หน่วยที่รับผิดหลัก
๓	โครงการปรับปรุงขั้นตอนการปฏิบัติราชการ	เพื่อปรับปรุงขั้นตอนการปฏิบัติราชการให้เกิดความสะดวกรวดเร็วในการบริการประชาชน	กระบวนการขั้นตอนในระบบการบริการประชาชนสำนักงานเทศบาล	-	๔๐,๐๐๐	๔๐,๐๐๐	๔๐,๐๐๐	๔๐,๐๐๐	ร้อยละของผู้มาใช้บริการมีความพึงพอใจ	ทำให้ประชาชนได้รับการบริการที่รวดเร็วและสะดวกบริการวันหยุดราชการ	สำนักป
๔	โครงการจัดการเลือกตั้งของเทศบาลและสนับสนุนการเลือกตั้งทุกระดับ	เพื่อฝึกอบรมให้ความรู้การปกครองระบอบประชาธิปไตยจัดการเลือกตั้งท้องถิ่นและสนับสนุนการเลือกตั้งทุกระดับ	ประชาชนผู้มีสิทธิเลือกตั้ง และผู้สนใจทั่วไป	-	๒๕๐,๐๐๐	๔๐๐,๐๐๐	๔๐๐,๐๐๐	๔๐๐,๐๐๐	ร้อยละของประชาชนผู้ออกมาใช้สิทธิเลือกตั้งมีความรู้ความเข้าใจในระบอบประชาธิปไตย	ทำให้ประชาชนมีความรู้ความเข้าใจในระบอบประชาธิปไตย	สำนักปล

แบบ ผ

รายละเอียดโครงการพัฒนา
แผนพัฒนาท้องถิ่น (พ.ศ.๒๕๖๑-๒๕๖๕)
เทศบาลตำบลตันหยง

ก. ยุทธศาสตร์การพัฒนาจังหวัดที่ ๒ การพัฒนาสังคมชุมชนที่น่าอยู่ และทรัพยากรธรรมชาติอุดมสมบูรณ์อย่างยั่งยืนและทุนทางสังคม

ข. ยุทธศาสตร์ อปท.ในเขตจังหวัดที่ ๔ การพัฒนาด้านสังคมและความมั่นคง

๖. ยุทธศาสตร์การพัฒนาการบริหารจัดการบ้านเมืองที่ดี

๖.๑ แผนงานบริหารทั่วไป

ลำดับที่	โครงการ	วัตถุประสงค์	เป้าหมาย (ผลผลิตของโครงการ)	งบประมาณ ปี ๒๕๖๑ (บาท)	ปี ๒๕๖๒ (บาท)	ปี ๒๕๖๓ (บาท)	ปี ๒๕๖๔ (บาท)	ปี ๒๕๖๕ (บาท)	ตัวชี้วัด (KPI)	ผลลัพธ์ที่คาดว่าจะได้รับ	หน่วยที่รับผิดหลัก
๕	โครงการพัฒนาศักยภาพผู้ปฏิบัติงาน	เพื่อฝึกอบรมพัฒนาศักยภาพบุคลากรท้องถิ่นในการปฏิบัติงาน	บุคลากรเทศบาลตำบลตันหยง และผู้เกี่ยวข้อง	๔๐,๐๐๐	๔๐,๐๐๐	๑๐๐,๐๐๐	๑๐๐,๐๐๐	๑๐๐,๐๐๐	ร้อยละของบุคลากรได้รับการฝึกอบรม	ทำให้บุคลากรมีศักยภาพมีคุณธรรมจริยธรรมในการปฏิบัติงาน	สำนักป
๖	โครงการทัศนศึกษาดูงานคณะผู้บริหารสมาชิกสภาและพนักงานเทศบาล	เพื่อศึกษาดูงานแนวทางการพัฒนาอปท.ที่ประสบความสำเร็จ	คณะผู้บริหาร สมาชิกสภา พนักงานเทศบาล พนักงานจ้าง และผู้เกี่ยวข้อง	๓๕๐,๐๐๐	-	๔๕๐,๐๐๐	๔๕๐,๐๐๐	๕๐๐,๐๐๐	ร้อยละของบุคลากรผู้เข้าร่วมโครงการมีความพึงพอใจ	ทำให้บุคลากรสามารถ วางแนวทางการพัฒนาของเทศบาล	สำนักป

แบบ ผ

รายละเอียดโครงการพัฒนา
แผนพัฒนาท้องถิ่น (พ.ศ.๒๕๖๑-๒๕๖๕)
เทศบาลตำบลตันหยง

ก. ยุทธศาสตร์การพัฒนาจังหวัดที่ ๒ การพัฒนาสังคมชุมชนที่น่าอยู่ และทรัพยากรธรรมชาติอุดมสมบูรณ์อย่างยั่งยืนและทุนทางสังคม

ข. ยุทธศาสตร์ อปท.ในเขตจังหวัดที่ ๔ การพัฒนาด้านสังคมและความมั่นคง

๖. ยุทธศาสตร์การพัฒนาการบริหารจัดการบ้านเมืองที่ดี

๖.๑ แผนงานบริหารทั่วไป

ลำดับที่	โครงการ	วัตถุประสงค์	เป้าหมาย (ผลผลิตของโครงการ)	งบประมาณ ปี ๒๕๖๑ (บาท)	ปี ๒๕๖๒ (บาท)	ปี ๒๕๖๓ (บาท)	ปี ๒๕๖๔ (บาท)	ปี ๒๕๖๕ (บาท)	ตัวชี้วัด (KPI)	ผลลัพธ์ที่คาดว่าจะได้รับ	หน่วยที่รับผิดหลัก
๗	โครงการฝึกอบรมกระบวนการมีส่วนร่วมตามระบอบประชาธิปไตย	เพื่อฝึกอบกระบวนการจัดทำ ทบทวน แก้ไข เพิ่มเติม เปลี่ยนแปลงแผนพัฒนาท้องถิ่น ประชาคมรับฟังความคิดเห็นของประชาชนตามกระบวนการประชาธิปไตย	ตามสัดส่วนการจัดทำประชาคมท้องถิ่นระดับชุมชน ระดับตำบล และประชาชนผู้สนใจ	๕๐,๐๐๐	๕๐,๐๐๐	๕๐,๐๐๐	๕๐,๐๐๐	๕๐,๐๐๐	ร้อยละของผู้เข้าร่วมโครงการมีความรู้เรื่องการจัดทำแผนพัฒนาท้องถิ่น	ทำให้ประชาชนมีความรู้ในกระบวนการระบอบประชาธิปไตย	สำนักป
๘	โครงการจัดกิจกรรมวันเทศบาล	เพื่อตระหนักถึงความสำคัญในการจัดตั้งเทศบาล และอำนาจหน้าที่ในการบริการประชาชน	วันที่ ๒๔ เม.ย. ชุมชนเทศบาลและหน่วยงานที่เกี่ยวข้อง	๔๐,๐๐๐	๕๐,๐๐๐	๕๐,๐๐๐	๕๐,๐๐๐	๕๐,๐๐๐	ร้อยละของผู้เข้าร่วมโครงการมีความพึงพอใจ	ทำให้ประชาชนมีความรู้ความสำคัญและอำนาจหน้าที่ของท้องถิ่นในการบริการประชาชน	สำนักปล

แบบ ผ

รายละเอียดโครงการพัฒนา
แผนพัฒนาท้องถิ่น (พ.ศ.๒๕๖๑-๒๕๖๕)
เทศบาลตำบลตันหยง

ก. ยุทธศาสตร์การพัฒนาจังหวัดที่ ๒ การพัฒนาสังคมชุมชนที่น่าอยู่ และทรัพยากรธรรมชาติอุดมสมบูรณ์อย่างยั่งยืนและทุนทางสังคม

ข. ยุทธศาสตร์ อปท.ในเขตจังหวัดที่ ๔ การพัฒนาด้านสังคมและความมั่นคง

๖. ยุทธศาสตร์การพัฒนาการบริหารจัดการบ้านเมืองที่ดี

๖.๑ แผนงานบริหารทั่วไป

ลำดับที่	โครงการ	วัตถุประสงค์	เป้าหมาย (ผลผลิตของโครงการ)	งบประมาณ ปี ๒๕๖๑ (บาท)	ปี ๒๕๖๒ (บาท)	ปี ๒๕๖๓ (บาท)	ปี ๒๕๖๔ (บาท)	ปี ๒๕๖๕ (บาท)	ตัวชี้วัด (KPI)	ผลลัพธ์ที่คาดว่าจะได้รับ	หน่วยที่รับผิดหลัก
๙	โครงการจัดทำสำนักทะเบียนราษฎร์	เพื่อเพิ่มประสิทธิภาพในการปฏิบัติราชการ และอำนวยความสะดวกแก่ประชาชนผู้มารับบริการ	สำนักทะเบียนเทศบาลตำบลตันหยง	-	-	-	๒๐๐,๐๐๐	๒๐๐,๐๐๐	ร้อยละของประชาชนที่มาใช้บริการ	ประชาชนมีความสะดวกรวดเร็วในการใช้บริการ	สำนักป
๑๐	โครงการเทศบาลเคลื่อนที่พบประชาชน	เพื่อบูรณาการกับหน่วยงานต่างๆ พบปะประชาชนรับฟังความคิดเห็นของประชาชน	ประชาชนชุมชนเทศบาล และหน่วยงานที่เกี่ยวข้อง	-	-	๒๕๐,๐๐๐	๒๕๐,๐๐๐	๒๕๐,๐๐๐	ร้อยละของประชาชนที่ร่วมโครงการ	ประชาชนได้ใช้รับบริการงานเทศบาลเคลื่อนที่และสะท้อนความคิดเห็นในการบริหารงานเทศบาล	สำนักป

แบบ ผ

รายละเอียดโครงการพัฒนา
แผนพัฒนาท้องถิ่น (พ.ศ.๒๕๖๑-๒๕๖๕)
เทศบาลตำบลตันหยง

ก. ยุทธศาสตร์การพัฒนาจังหวัดที่ ๒ การพัฒนาสังคมชุมชนที่น่าอยู่ และทรัพยากรธรรมชาติอุดมสมบูรณ์อย่างยั่งยืนและทุนทางสังคม

ข. ยุทธศาสตร์ อปท.ในเขตจังหวัดที่ ๔ การพัฒนาด้านสังคมและความมั่นคง

๖. ยุทธศาสตร์การพัฒนาการบริหารจัดการบ้านเมืองที่ดี

๖.๑ แผนงานบริหารทั่วไป

ลำดับที่	โครงการ	วัตถุประสงค์	เป้าหมาย (ผลผลิตของโครงการ)	งบประมาณ ปี ๒๕๖๑ (บาท)	ปี ๒๕๖๒ (บาท)	ปี ๒๕๖๓ (บาท)	ปี ๒๕๖๔ (บาท)	ปี ๒๕๖๕ (บาท)	ตัวชี้วัด (KPI)	ผลลัพธ์ที่คาดว่าจะได้รับ	หน่วยที่รับผิดหลัก
๑๑	โครงการจัดทำแผนที่ภาษีและทะเบียนทรัพย์สิน	เพื่อนำไปใช้เพิ่มประสิทธิภาพการจัดเก็บรายได้	พื้นที่ชุมชนเทศบาล	๓๐๐,๐๐๐	๓๐๐,๐๐๐	๓๐๐,๐๐๐	๓๐๐,๐๐๐	๓๐๐,๐๐๐	ร้อยละของรายได้จากการเก็บภาษีเพิ่มขึ้น	ทำให้เทศบาลมีรายได้จากการเก็บภาษีเพิ่มขึ้น	กองค
รวม	จำนวน ๑๑ โครงการ	๗	๘	๘๖๐,๐๐๐	๘๑๐,๐๐๐	๑,๗๒๐,๐๐๐	๑,๙๒๐,๐๐๐	๑,๙๗๐,๐๐๐	๑๐	๑๑	๑๑

แบบ ผ

รายละเอียดโครงการพัฒนา
แผนพัฒนาท้องถิ่น (พ.ศ.๒๕๖๑-๒๕๖๕)
เทศบาลตำบลตันหยง

ก. ยุทธศาสตร์การพัฒนาจังหวัดที่ ๒ การพัฒนาสังคมชุมชนที่น่าอยู่ และทรัพยากรธรรมชาติอุดมสมบูรณ์อย่างยั่งยืนและทุนทางสังคม

ข. ยุทธศาสตร์ อปท.ในเขตจังหวัดที่ ๔ การพัฒนาด้านสังคมและความมั่นคง

๖. ยุทธศาสตร์การพัฒนาการบริหารจัดการบ้านเมืองที่ดี

๖.๒ แผนงานอุตสาหกรรมและการโยธา

ลำดับที่	โครงการ	วัตถุประสงค์	เป้าหมาย (ผลผลิตของโครงการ)	งบประมาณ ปี ๒๕๖๑ (บาท)	ปี ๒๕๖๒ (บาท)	ปี ๒๕๖๓ (บาท)	ปี ๒๕๖๔ (บาท)	ปี ๒๕๖๕ (บาท)	ตัวชี้วัด (KPI)	ผลลัพธ์ที่คาดว่าจะได้รับ	หน่วยที่รับผิดหลั
๑	โครงการปรับปรุงขยายซ่อมแซมทาสีสำนักงานเทศบาล	เพื่อปรับปรุงขยายซ่อมแซมทาสีอาคารสำนักงานเพื่ออำนวยความสะดวกแก่ประชาชนผู้มารับบริการ	ตามแบบแปลน-รายการที่เทศบาลกำหนด	-	๓๕๐,๐๐๐	๓๕๐,๐๐๐	-	-	ร้อยละของประชาชนที่มาใช้บริการ	ประชาชนมีความสะดวกรวดเร็วในการใช้บริการ	สำนักก
๒	โครงการก่อสร้างโรงเก็บพัสดุ/โรงจอดรถ	เพื่อเพิ่มประสิทธิภาพในการปฏิบัติราชการ และอำนวยความสะดวกแก่ประชาชนผู้มารับบริการ	ตามแบบแปลน-รายการที่เทศบาลกำหนด	-	-	๖๕๐,๐๐๐.๐๐	๖๕๐,๐๐๐.๐๐	-	ร้อยละของประชาชนที่มาใช้บริการ	ประชาชนมีความสะดวกรวดเร็วในการใช้บริการ	กองช่
รวม	จำนวน ๒ โครงการ	๐	๑	-	๓๕๐,๐๐๐	๑,๐๐๐,๐๐๐	๖๕๐,๐๐๐	-	๒	๑	๐

แบบ ผ

รายละเอียดโครงการพัฒนา
แผนพัฒนาท้องถิ่น (พ.ศ.๒๕๖๑-๒๕๖๕)
เทศบาลตำบลตันหยง

ก. ยุทธศาสตร์การพัฒนาจังหวัดที่ ๓ การเสริมสร้างความมั่นคง พัฒนาโครงสร้างพื้นฐานและการเชื่อมโยงเมืองสู่นานาชาติ

ข. ยุทธศาสตร์ อปท.ในเขตจังหวัดที่ ๒ การพัฒนาด้านโครงสร้างพื้นฐานและบริการสาธารณะ

๗. ยุทธศาสตร์การพัฒนาด้านโครงสร้างพื้นฐาน

๗.๑ แผนงานเคหะและชุมชน(งานไฟฟ้า-ถนน)

ลำดับที่	โครงการ	วัตถุประสงค์	เป้าหมาย (ผลผลิตของโครงการ)	งบประมาณ ปี ๒๕๖๑ (บาท)	ปี ๒๕๖๒ (บาท)	ปี ๒๕๖๓ (บาท)	ปี ๒๕๖๔ (บาท)	ปี ๒๕๖๕ (บาท)	ตัวชี้วัด (KPI)	ผลลัพธ์ที่คาดว่าจะได้รับ	หน่วยงานที่รับผิดชอบหลัก
๑	โครงการอุดหนุนการไฟฟ้าส่วนภูมิภาคอำเภอมายอ	เพื่อขยายเขตไฟฟ้าและบำรุงรักษาเครื่องกำหนดไฟฟ้าให้ประชาชนมีไฟฟ้าใช้อย่างเพียงและทั่วถึง	ขยายเขตไฟฟ้าถนนชุมชนเทศบาล	๓๐๐,๐๐๐	๓๐๐,๐๐๐	๓๐๐,๐๐๐	๓๐๐,๐๐๐	๓๐๐,๐๐๐	ร้อยละของประชาชนผู้ได้รับประโยชน์	ทำให้ประชาชนมีไฟฟ้าใช้อย่างทั่วถึงและเพียงพอ	กองช่
รวม	จำนวน ๑ โครงการ	๑	๑	๓๐๐,๐๐๐	๓๐๐,๐๐๐	๓๐๐,๐๐๐	๓๐๐,๐๐๐	๓๐๐,๐๐๐	๑	๑	๑

แบบ ผ

รายละเอียดโครงการพัฒนา
แผนพัฒนาท้องถิ่น (พ.ศ.๒๕๖๑-๒๕๖๕)
เทศบาลตำบลตันหยง

ก. ยุทธศาสตร์การพัฒนาจังหวัดที่ ๓ การเสริมสร้างความมั่นคง พัฒนาโครงสร้างพื้นฐานและการเชื่อมโยงเมืองสู่นานาชาติ

ข. ยุทธศาสตร์ อปท.ในเขตจังหวัดที่ ๒ การพัฒนาด้านโครงสร้างพื้นฐานและบริการสาธารณะ

๗. ยุทธศาสตร์การพัฒนาด้านโครงสร้างพื้นฐาน

๗.๒ แผนงานอุตสาหกรรมและการโยธา

ลำดับที่	โครงการ	วัตถุประสงค์	เป้าหมาย (ผลผลิตของโครงการ)	งบประมาณ ปี ๒๕๖๑ (บาท)	งบประมาณ ปี ๒๕๖๒ (บาท)	งบประมาณ ปี ๒๕๖๓ (บาท)	งบประมาณ ปี ๒๕๖๔ (บาท)	งบประมาณ ปี ๒๕๖๕ (บาท)	ตัวชี้วัด (KPI)	ผลลัพธ์ที่คาดว่าจะได้รับ	หน่วยงานที่รับผิดชอบหลัก
๑	โครงการก่อสร้างถนนบุกเบิกลูกรังซอยโต๊ะบีหลาล	เพื่อให้ประชาชนมีเส้นทางคมนาคมสะดวกรวดเร็วยิ่งขึ้น	กว้าง ๕.๐๐ เมตร ยาว ๒๐๐.๐๐ เมตร ตามแบบแปลนรายการที่เทศบาลกำหนด พิกัดเริ่มต้น N ๗๕๔๐๔๒ E ๗๖๕๖๕๑ สิ้นสุด N ๗๕๓๙๕๗ E ๗๖๕๖๘๘	-	-	๔๕๐,๐๐๐	-	๔๕๐,๐๐๐	ร้อยละของประชาชนผู้ได้รับประโยชน์จากการใช้เส้นทาง	ทำให้ประชาชนมีเส้นทางคมนาคมสะดวกรวดเร็วยิ่งขึ้น	กองช่ (เขต๒
๒	โครงการก่อสร้างถนนบุกเบิกลูกรังซอยกูโบโต๊ะตีงี	เพื่อให้ประชาชนมีเส้นทางคมนาคมสะดวกรวดเร็วยิ่งขึ้น	กว้าง ๔.๐๐ ม. ยาว ๒๕๐.๐๐ ม. ตามแบบแปลนรายการที่เทศบาลกำหนด พิกัดเริ่มต้น N ๗๕๔๓๑๙ E ๗๖๖๒๙๙ สิ้นสุด N ๗๕๔๒๐๐ E ๗๖๖๒๗๖	-	-	๑๐๐,๐๐๐	๑๐๐,๐๐๐	-	ร้อยละของประชาชนผู้ได้รับประโยชน์จากการใช้เส้นทาง	ทำให้ประชาชนมีเส้นทางคมนาคมสะดวกรวดเร็วยิ่งขึ้น	กองช่ (เขต๒

แบบ ผ

รายละเอียดโครงการพัฒนา
แผนพัฒนาท้องถิ่น (พ.ศ.๒๕๖๑-๒๕๖๕)
เทศบาลตำบลตันหยง

ก. ยุทธศาสตร์การพัฒนาจังหวัดที่ ๓ การเสริมสร้างความมั่นคง พัฒนาโครงสร้างพื้นฐานและการเชื่อมโยงเมืองสู่นานาชาติ

ข. ยุทธศาสตร์ อปท.ในเขตจังหวัดที่ ๒ การพัฒนาด้านโครงสร้างพื้นฐานและบริการสาธารณะ

๗. ยุทธศาสตร์การพัฒนาด้านโครงสร้างพื้นฐาน

๗.๒ แผนงานอุตสาหกรรมและการโยธา

ลำดับที่	โครงการ	วัตถุประสงค์	เป้าหมาย (ผลผลิตของโครงการ)	งบประมาณ ปี ๒๕๖๑ (บาท)	งบประมาณ ปี ๒๕๖๒ (บาท)	งบประมาณ ปี ๒๕๖๓ (บาท)	งบประมาณ ปี ๒๕๖๔ (บาท)	งบประมาณ ปี ๒๕๖๕ (บาท)	ตัวชี้วัด (KPI)	ผลลัพธ์ที่คาดว่าจะได้รับ	หน่วยที่รับผิดหลัก
๓	โครงการก่อสร้างถนนบุกเบิกลูกรังถนนเทศบาล ๗ ซอยต้นไผ่	เพื่อให้ประชาชนมีเส้นทางคมนาคมสะดวกรวดเร็วยิ่งขึ้น	กว้าง ๖.๐๐ ม. ยาว ๑๗๐.๐๐ ม. หรือมีพื้นที่ไม่น้อยกว่า ๑,๐๒๐ ตร.ม. ตามแบบแปลนรายการที่เทศบาลกำหนด พิกัดเริ่มต้น N ๗๕๓๖๖๗ E ๗๖๕๕๔๔ สิ้นสุด N ๗๕๓๕๓๑ E ๗๖๕๖๐๔	-	-	๑๕๓,๐๐๐	๑๕๓,๐๐๐	๑๕๓,๐๐๐	ร้อยละของประชาชนผู้ได้รับประโยชน์จากการใช้เส้นทาง	ทำให้ประชาชนมีเส้นทางคมนาคมสะดวกรวดเร็วยิ่งขึ้น	กองช่ (เขต๒
๔	โครงการก่อสร้างถนนบุกเบิกลูกรังสายตรงข้ามปอเนาะกูตง	เพื่อให้มีเส้นทางคมนาคมสะดวกและรวดเร็วยิ่งขึ้น	กว้าง ๕.๐๐ ม. ยาว ๓๗๕.๐๐ ม. หรือมีพื้นที่จราจรไม่น้อยกว่า ๑,๘๗๕.๐๐ ตร.ม. ตามแบบแปลนรายการที่เทศบาลกำหนด พิกัดเริ่มต้น N ๗๕๓๙๕๑ E ๗๖๖๕๐๐ จุดสิ้นสุด N ๗๕๔๐๓๒ E ๗๖๖๐๖๗	-	-	๖๗๕,๐๐๐	๖๗๕,๐๐๐	๖๗๕,๐๐๐	ร้อยละของประชาชนผู้ได้รับประโยชน์	ทำให้ประชาชนมีเส้นทางคมนาคมสะดวกรวดเร็วยิ่งขึ้น	กองช่า (เขต๒

แบบ ผ

รายละเอียดโครงการพัฒนา
แผนพัฒนาท้องถิ่น (พ.ศ.๒๕๖๑-๒๕๖๕)
เทศบาลตำบลตันหยง

ก. ยุทธศาสตร์การพัฒนาจังหวัดที่ ๓ การเสริมสร้างความมั่นคง พัฒนาโครงสร้างพื้นฐานและการเชื่อมโยงเมืองสู่นานาชาติ

ข. ยุทธศาสตร์ อปท.ในเขตจังหวัดที่ ๒ การพัฒนาด้านโครงสร้างพื้นฐานและบริการสาธารณะ

๗. ยุทธศาสตร์การพัฒนาด้านโครงสร้างพื้นฐาน

๗.๒ แผนงานอุตสาหกรรมและการโยธา

ลำดับที่	โครงการ	วัตถุประสงค์	เป้าหมาย (ผลผลิตของโครงการ)	งบประมาณ ปี ๒๕๖๑ (บาท)	ปี ๒๕๖๒ (บาท)	ปี ๒๕๖๓ (บาท)	ปี ๒๕๖๔ (บาท)	ปี ๒๕๖๕ (บาท)	ตัวชี้วัด (KPI)	ผลลัพธ์ที่คาดว่าจะได้รับ	หน่วยที่รับผิดหลัก
๕	โครงการก่อสร้างถนนบุกเบิกลูกรังสายริมคลองเหมืองแร่	เพื่อให้มีเส้นทางคมนาคมสะดวกและรวดเร็วยิ่งขึ้น	กว้าง ๕.๐๐ ม. ยาวไม่น้อยกว่า ๓๐๐.๐๐ ม. หรือมีพื้นที่จราจรไม่น้อยกว่า ๑,๕๐๐.๐๐ ตร.ม. ตามแบบแปลนรายการที่เทศบาลกำหนด พิกัดจุดเริ่มต้น N ๗๖๖๕๙๙ E ๗๕๓๖๙๙ จุดสิ้นสุด N ๗๖๖๒๖๕ E ๗๕๓๖๑๕	-	-	๑,๐๕๐,๐๐๐	๑,๐๕๐,๐๐๐	๑,๐๕๐,๐๐๐	ร้อยละของประชาชนผู้ได้รับประโยชน์	ทำให้ประชาชนมีเส้นทางคมนาคมสะดวกรวดเร็วยิ่งขึ้น	กองช่ (เขต๒
๖	โครงการก่อสร้างถนนบุกเบิกลูกรังสายหลังปอเนาะบาบอเฮง	เพื่อให้มีเส้นทางคมนาคมสะดวกและรวดเร็วยิ่งขึ้น	กว้าง ๕.๐๐ ม. ยาวไม่น้อยกว่า ๓๔๕.๐๐ ม. หรือมีพื้นที่จราจรไม่น้อยกว่า ๑,๗๒๕.๐๐ ตร.ม. ตามแบบแปลนรายการที่เทศบาลกำหนด พิกัดจุดเริ่มต้น N ๗๕๓๘๗๐ E ๗๖๖๐๗๑ จุดสิ้นสุด N ๗๕๓๘๔๓ E ๗๖๕๙๐๘	-	-	๖๐๓,๗๕๐	๖๐๓,๗๕๐	๖๐๓,๗๕๐	ร้อยละของประชาชนผู้ได้รับประโยชน์	ทำให้ประชาชนมีเส้นทางคมนาคมสะดวกรวดเร็วยิ่งขึ้น	กองช่ (เขต๒

แบบ ผ

รายละเอียดโครงการพัฒนา
แผนพัฒนาท้องถิ่น (พ.ศ.๒๕๖๑-๒๕๖๕)
เทศบาลตำบลตันหยง

ก. ยุทธศาสตร์การพัฒนาจังหวัดที่ ๓ การเสริมสร้างความมั่นคง พัฒนาโครงสร้างพื้นฐานและการเชื่อมโยงเมืองสู่นานาชาติ

ข. ยุทธศาสตร์ อปท.ในเขตจังหวัดที่ ๒ การพัฒนาด้านโครงสร้างพื้นฐานและบริการสาธารณะ

๗. ยุทธศาสตร์การพัฒนาด้านโครงสร้างพื้นฐาน

๗.๒ แผนงานอุตสาหกรรมและการโยธา

ลำดับที่	โครงการ	วัตถุประสงค์	เป้าหมาย (ผลผลิตของโครงการ)	งบประมาณ ปี ๒๕๖๑ (บาท)	งบประมาณ ปี ๒๕๖๒ (บาท)	งบประมาณ ปี ๒๕๖๓ (บาท)	งบประมาณ ปี ๒๕๖๔ (บาท)	งบประมาณ ปี ๒๕๖๕ (บาท)	ตัวชี้วัด (KPI)	ผลลัพธ์ที่คาดว่าจะได้รับ	หน่วย ที่รับผิด หลัก
๗	โครงการก่อสร้างถนนคอนกรีตเสริมเหล็กที่ดินเทศบาล(สนามโยงนก)	เพื่อให้มีเส้นทางคมนาคมสะดวกและรวดเร็วยิ่งขึ้น	กว้าง ๖.๐๐ ม. ยาวไม่น้อยกว่า ๑๕๐.๐๐ ม. หนาเฉลี่ย ๐.๐๕ ม. หรือมีพื้นที่จราจรไม่น้อยกว่า ๙๐๐.๐๐ ตร.ม. ตามแบบแปลนรายการเทศบาลกำหนด พิกัดจุดเริ่มต้น N ๗๕๓๗๕๗.๓๗ E ๗๖๕๖๒๑.๙๗ จุดสิ้นสุด N ๗๕๓๗๗๗๗.๓๑ E ๗๖๕๕๖๘.๑๖	-	-	๖๓๙,๐๐๐	๖๓๙,๐๐๐	๖๓๙,๐๐๐	ร้อยละของประชาชนผู้ได้รับประโยชน์	ทำให้ประชาชนมีเส้นทางคมนาคมสะดวกรวดเร็วยิ่งขึ้น	กองช่ (เขต๒

แบบ ผ

รายละเอียดโครงการพัฒนา
แผนพัฒนาท้องถิ่น (พ.ศ.๒๕๖๑-๒๕๖๕)
เทศบาลตำบลตันหยง

ก. ยุทธศาสตร์การพัฒนาจังหวัดที่ ๓ การเสริมสร้างความมั่นคง พัฒนาโครงสร้างพื้นฐานและการเชื่อมโยงเมืองสู่นานาชาติ

ข. ยุทธศาสตร์ อปท.ในเขตจังหวัดที่ ๒ การพัฒนาด้านโครงสร้างพื้นฐานและบริการสาธารณะ

๗. ยุทธศาสตร์การพัฒนาด้านโครงสร้างพื้นฐาน

๗.๒ แผนงานอุตสาหกรรมและการโยธา

ลำดับที่	โครงการ	วัตถุประสงค์	เป้าหมาย (ผลผลิตของโครงการ)	งบประมาณ ปี ๒๕๖๑ (บาท)	ปี ๒๕๖๒ (บาท)	ปี ๒๕๖๓ (บาท)	ปี ๒๕๖๔ (บาท)	ปี ๒๕๖๕ (บาท)	ตัวชี้วัด (KPI)	ผลลัพธ์ที่คาดว่าจะได้รับ	หน่วยงานที่รับผิดชอบหลัก
๘	โครงการก่อสร้างถนนคอนกรีตเสริมเหล็กถนนเทศบาล ๕ ซอยบ้านมะเย็ง (หลังบ้านกำนัน)	เพื่อให้มีเส้นทางคมนาคมสะดวกและรวดเร็วยิ่งขึ้น	กว้าง ๒.๐๐ ม. ยาวไม่น้อยกว่า ๙๐.๐๐ ม. หรือมีพื้นที่จราจรไม่น้อยกว่า ๑๘๐.๐๐ ตร.ม. ตามแบบแปลนรายการเทศบาลกำหนด พิกัดจุดเริ่มต้น N ๗๕๔๓๖๕ E ๗๕๔๓๔๐ จุดสิ้นสุด N ๗๖๖๙๑๗ E ๗๖๖๗๒๙	-	-	๑๕๓,๐๐๐	๑๕๓,๐๐๐	-	ร้อยละของประชาชนผู้ได้รับประโยชน์	ทำให้ประชาชนมีเส้นทางคมนาคมสะดวกรวดเร็วยิ่งขึ้น	กองช่ (เขต๒
๙	โครงการก่อสร้างถนนคอนกรีตเสริมเหล็กพร้อมคูระบายน้ำถนนเทศบาลซอย ๑/๔(ตลาดนัดเทศบาล)	เพื่อให้มีเส้นทางคมนาคมสะดวกรวดเร็ว และป้องกันน้ำท่วมขังบ้านเรือนประชาชน	กว้าง ๔ ม. ยาวไม่น้อยกว่า ๒๕๐ ม. หรือมีพื้นที่จราจรไม่น้อยกว่า ๑,๐๐๐ ตร.ม. ตามแบบแปลนรายการเทศบาลกำหนด พิกัดจุดเริ่มต้น N ๗๖๖๔๕๑ E ๗๕๔๓๖๑ จุดสิ้นสุด N ๗๕๔๔๑๕ E ๗๖๖๔๗๘	-	-	๔๕๐,๐๐๐	๔๕๐,๐๐๐	๔๕๐,๐๐๐	ร้อยละของประชาชนผู้ได้รับประโยชน์จากการใช้เส้นทาง	ทำให้ประชาชนมีเส้นทางคมนาคมสะดวกรวดเร็วและป้องกันน้ำท่วม	กองช่า (เขต๑

แบบ

รายละเอียดโครงการพัฒนา
แผนพัฒนาท้องถิ่น (พ.ศ.๒๕๖๑-๒๕๖๕)
เทศบาลตำบลตันหยง

ก. ยุทธศาสตร์การพัฒนาจังหวัดที่ ๓ การเสริมสร้างความมั่นคง พัฒนาโครงสร้างพื้นฐานและการเชื่อมโยงเมืองสู่นานาชาติ

ข. ยุทธศาสตร์ อปท.ในเขตจังหวัดที่ ๒ การพัฒนาด้านโครงสร้างพื้นฐานและบริการสาธารณะ

๗. ยุทธศาสตร์การพัฒนาด้านโครงสร้างพื้นฐาน

๗.๒ แผนงานอุตสาหกรรมและการโยธา

ลำดับที่	โครงการ	วัตถุประสงค์	เป้าหมาย (ผลผลิตของโครงการ)	งบประมาณ ปี ๒๕๖๑ (บาท)	ปี ๒๕๖๒ (บาท)	ปี ๒๕๖๓ (บาท)	ปี ๒๕๖๔ (บาท)	ปี ๒๕๖๕ (บาท)	ตัวชี้วัด (KPI)	ผลลัพธ์ที่คาดว่าจะได้รับ	หน่วย ที่รับผิด หลัก
๑๐	โครงการก่อสร้างถนนแอสฟันท์ติกถนนเทศบาล ๖ ซอยร้านกาแฟยูโซ๊ะ	เพื่อให้มีเส้นทางคมนาคมสะดวกและรวดเร็วยิ่งขึ้น	กว้าง ๕.๐๐ เมตร ยาวไม่น้อยกว่า ๒๙๕.๐๐ เมตร หนาเฉลี่ย ๐.๐๕ เมตร หรือมีพื้นที่จราจรไม่น้อยกว่า ๑,๔๗๕.๐๐ ตร.ม. ตามแบบแปลนรายการเทศบาลกำหนด พิกัดจุดเริ่มต้น N ๗๕๔๐๖๘.๐๖ E ๗๖๕๗๕๒.๕๗ จุดสิ้นสุด N ๗๕๓๘๙๔.๐๖ E ๗๖๕๗๔๕.๘๓	-	๖๖๕,๑๐๐	-	-	-	ร้อยละของประชาชนผู้ได้รับประโยชน์	ทำให้ประชาชนมีเส้นทางคมนาคมสะดวกรวดเร็วยิ่งขึ้น	กองช (เขต๑
๑๑	โครงการซ่อมสร้างถนนแอสฟันท์ติกถนนเทศบาล ๑ (ถนนสายกลาง)	เพื่อให้มีเส้นทางคมนาคมสะดวกรวดเร็วยิ่งขึ้น	กว้าง ๑๒.๐๐ เมตร ยาว ๘๐๐.๐๐ เมตร พิกัดจุดเริ่มต้นสายทางN ๐๗๕๔๕๘๕E ๐๗๖๖๐๐๓จุดสิ้นสุดสายทางN ๐๗๕๔๑๕๔E ๐๗๖๖๖๔๑	-	-	๖,๗๒๐,๐๐๐	๖,๗๒๐,๐๐๐	-	ร้อยละของประชาชนผู้ได้รับประโยชน์จากการใช้เส้นทาง	ทำให้ประชาชนมีเส้นทางคมนาคมสะดวกรวดเร็วและปลอดภัย	กองช่ (เขต๑

แบบ ผ

รายละเอียดโครงการพัฒนา
แผนพัฒนาท้องถิ่น (พ.ศ.๒๕๖๑-๒๕๖๕)
เทศบาลตำบลตันหยง

ก. ยุทธศาสตร์การพัฒนาจังหวัดที่ ๓ การเสริมสร้างความมั่นคง พัฒนาโครงสร้างพื้นฐานและการเชื่อมโยงเมืองสู่นานาชาติ

ข. ยุทธศาสตร์ อปท.ในเขตจังหวัดที่ ๒ การพัฒนาด้านโครงสร้างพื้นฐานและบริการสาธารณะ

๗. ยุทธศาสตร์การพัฒนาด้านโครงสร้างพื้นฐาน

๗.๒ แผนงานอุตสาหกรรมและการโยธา

ลำดับที่	โครงการ	วัตถุประสงค์	เป้าหมาย (ผลผลิตของโครงการ)	งบประมาณ ปี ๒๕๖๑ (บาท)	ปี ๒๕๖๒ (บาท)	ปี ๒๕๖๓ (บาท)	ปี ๒๕๖๔ (บาท)	ปี ๒๕๖๕ (บาท)	ตัวชี้วัด (KPI)	ผลลัพธ์ที่คาดว่าจะได้รับ	หน่วยที่รับผิดหลัก
๑๒	โครงการซ่อมสร้างถนนแอสฟันท์ติกถนนเทศบาล ๒ (ถนนเทศบาล-อาโห)	เพื่อให้มีเส้นทางคมนาคมสะดวกรวดเร็วยิ่งขึ้น	กว้าง ๕.๐๐ เมตร ยาว ๖๗๐.๐๐ เมตร พิกัดจุดเริ่มต้นสายทางN ๐๗๕๔๕๗๖E ๐๗๖๕๙๙๒จุดสิ้นสุดสายทางN ๐๗๕๔๙๐๗E ๐๗๖๖๕๗๑	๒,๓๔๕,๐๐๐	-	-	-	-	ร้อยละของประชาชนผู้ได้รับประโยชน์จากการใช้เส้นทาง	ทำให้ประชาชนมีเส้นทางคมนาคมสะดวกรวดเร็วและปลอดภัย	กองช่ (เขต๔
๑๓	โครงการซ่อมสร้างถนนแอสฟันท์ติกถนนเทศบาล ๓ (ถนนสุเหร่าอาโห)	เพื่อให้มีเส้นทางคมนาคมสะดวกรวดเร็วยิ่งขึ้น	กว้าง ๔.๐๐ เมตร ยาว ๒๖๐ เมตร พิกัดจุดเริ่มต้นสายทางN ๐๗๕๔๖๗๓E ๐๗๖๖๖๘๒จุดสิ้นสุดสายทางN ๐๗๕๔๙๑๓E๐๗๖๖๕๗๐	๗๒๘,๐๐๐	-	-	-	-	ร้อยละของประชาชนผู้ได้รับประโยชน์จากการใช้เส้นทาง	ทำให้ประชาชนมีเส้นทางคมนาคมสะดวกรวดเร็วและปลอดภัย	กองช่ (เขต๑

แบบ

รายละเอียดโครงการพัฒนา
แผนพัฒนาท้องถิ่น (พ.ศ.๒๕๖๑-๒๕๖๕)
เทศบาลตำบลตันหยง

ก. ยุทธศาสตร์การพัฒนาจังหวัดที่ ๓ การเสริมสร้างความมั่นคง พัฒนาโครงสร้างพื้นฐานและการเชื่อมโยงเมืองสู่นานาชาติ

ข. ยุทธศาสตร์ อปท.ในเขตจังหวัดที่ ๒ การพัฒนาด้านโครงสร้างพื้นฐานและบริการสาธารณะ

๗. ยุทธศาสตร์การพัฒนาด้านโครงสร้างพื้นฐาน

๗.๒ แผนงานอุตสาหกรรมและการโยธา

ลำดับที่	โครงการ	วัตถุประสงค์	เป้าหมาย (ผลผลิตของโครงการ)	งบประมาณ ปี ๒๕๖๑ (บาท)	ปี ๒๕๖๒ (บาท)	ปี ๒๕๖๓ (บาท)	ปี ๒๕๖๔ (บาท)	ปี ๒๕๖๕ (บาท)	ตัวชี้วัด (KPI)	ผลลัพธ์ที่คาดว่าจะได้รับ	หน่วยที่รับผิดหลั
๑๔	โครงการซ่อมสร้างถนนแอสฟันท์ติกถนนเทศบาล ๔ (ถนนหน้ามัสยิดตลาด)	เพื่อให้มีเส้นทางคมนาคมสะดวกรวดเร็วยิ่งขึ้น	กว้าง ๕.๐๐ เมตร ยาว ๔๒๐ เมตรพิกัดจุดเริ่มต้นสายทางN ๐๗๕๔๔๒๘E ๐๗๖๖๓๗๘จุดสิ้นสุดสายทางN ๐๗๕๔๖๘๘E ๐๗๖๖๗๑๕	๑,๔๗๐,๐๐๐	-	-	-	-	ร้อยละของประชาชนผู้ได้รับประโยชน์จากการใช้เส้นทาง	ทำให้ประชาชนมีเส้นทางคมนาคมสะดวกรวดเร็วและปลอดภัย	กองช (เขต
๑๕	โครงการซ่อมสร้างถนนแอสฟันท์ติกถนนเทศบาล ๕ (ถนนนายง)	เพื่อให้มีเส้นทางคมนาคมสะดวกรวดเร็วยิ่งขึ้น	กว้าง ๔.๐๐ ม. ยาว ๘๑๕ ม. หรือมีพื้นที่ผิวจราจรไม่น้อยกว่า ๓,๒๖๐ ม. พิกัดจุดเริ่มต้น N ๗๖๗๑๕๙ E ๗๕๔๓๘๒ จุดสิ้นสุด N ๗๖๖๕๔๒ E ๗๕๔๕๕๘	-	-	-	๑,๓๐๔,๐๐๐	๑,๓๐๔,๐๐๐	ร้อยละของประชาชนผู้ได้รับประโยชน์จากการใช้เส้นทาง	ทำให้ประชาชนมีเส้นทางคมนาคมสะดวกรวดเร็วและปลอดภัย	กองช่ (เขต๑

แบบ ผ

รายละเอียดโครงการพัฒนา
แผนพัฒนาท้องถิ่น (พ.ศ.๒๕๖๑-๒๕๖๕)
เทศบาลตำบลตันหยง

ก. ยุทธศาสตร์การพัฒนาจังหวัดที่ ๓ การเสริมสร้างความมั่นคง พัฒนาโครงสร้างพื้นฐานและการเชื่อมโยงเมืองสู่นานาชาติ

ข. ยุทธศาสตร์ อปท.ในเขตจังหวัดที่ ๒ การพัฒนาด้านโครงสร้างพื้นฐานและบริการสาธารณะ

๗. ยุทธศาสตร์การพัฒนาด้านโครงสร้างพื้นฐาน

๗.๒ แผนงานอุตสาหกรรมและการโยธา

ลำดับที่	โครงการ	วัตถุประสงค์	เป้าหมาย (ผลผลิตของโครงการ)	งบประมาณ ปี ๒๕๖๑ (บาท)	งบประมาณ ปี ๒๕๖๒ (บาท)	งบประมาณ ปี ๒๕๖๓ (บาท)	งบประมาณ ปี ๒๕๖๔ (บาท)	งบประมาณ ปี ๒๕๖๕ (บาท)	ตัวชี้วัด (KPI)	ผลลัพธ์ที่คาดว่าจะได้รับ	หน่วยงานที่รับผิดชอบหลัก
๑๖	โครงการซ่อมสร้างถนนอาฟันท์ติกถนนเทศบาล ๖ (ถนนสายชะเอาะ)	เพื่อให้มีเส้นทางคมนาคมสะดวกรวดเร็วยิ่งขึ้น	กว้าง ๖.๐๐-๙.๕๐ ม. ยาว ๘๑๕.๐๐ ม. หรือมีพื้นที่จราจรไม่น้อยกว่า ๑๑,๔๐๐ ตร.ม. พิกัดจุดเริ่มต้น N ๗๕๔๓๓๑ E ๗๖๖๒๘๖ จุดสิ้นสุด N ๗๕๔๐๑๗ E ๗๖๕๒๘๙	-	-	๔,๕๖๐,๐๐๐	๔,๕๖๐,๐๐๐	-	ร้อยละของประชาชนผู้ได้รับประโยชน์	ทำให้ประชาชนมีเส้นทางคมนาคมสะดวกรวดเร็วยิ่งขึ้น	กองช่ (เขต๒
๑๗	โครงการซ่อมสร้างถนนแอสฟันท์ติกถนนเทศบาล ๗ (ถนนบาบอเฮง-โต๊ะจง)	เพื่อให้มีเส้นทางคมนาคมสะดวกรวดเร็วยิ่งขึ้น	กว้าง ๕.๐๐ เมตร ยาว ๑,๐๔๐ เมตร พิกัดจุดเริ่มต้นสายทางN ๐๗๕๓๔๑๕ E ๐๗๖๕๒๓๒ จุดสิ้นสุดสายทางN ๐๗๕๔๐๔๐ E ๐๗๖๕๙๒๒	-	๓,๖๔๐,๐๐๐	-	-	-	ร้อยละของประชาชนผู้ได้รับประโยชน์จากการใช้เส้นทาง	ทำให้ประชาชนมีเส้นทางคมนาคมสะดวกรวดเร็วและปลอดภัย	กองช่า (เขต๒)

แบบ ผ

รายละเอียดโครงการพัฒนา
แผนพัฒนาท้องถิ่น (พ.ศ.๒๕๖๑-๒๕๖๕)
เทศบาลตำบลตันหยง

ก. ยุทธศาสตร์การพัฒนาจังหวัดที่ ๓ การเสริมสร้างความมั่นคง พัฒนาโครงสร้างพื้นฐานและการเชื่อมโยงเมืองสู่นานาชาติ

ข. ยุทธศาสตร์ อปท.ในเขตจังหวัดที่ ๒ การพัฒนาด้านโครงสร้างพื้นฐานและบริการสาธารณะ

๗. ยุทธศาสตร์การพัฒนาด้านโครงสร้างพื้นฐาน

๗.๒ แผนงานอุตสาหกรรมและการโยธา

ลำดับที่	โครงการ	วัตถุประสงค์	เป้าหมาย (ผลผลิตของโครงการ)	งบประมาณ					ตัวชี้วัด (KPI)	ผลลัพธ์ที่คาดว่าจะได้รับ	หน่วยที่รับผิดหลั
				ปี ๒๕๖๑ (บาท)	ปี ๒๕๖๒ (บาท)	ปี ๒๕๖๓ (บาท)	ปี ๒๕๖๔ (บาท)	ปี ๒๕๖๕ (บาท)			
๑๘	โครงการซ่อมสร้างถนนแอสฟันท์ติกพร้อมคูระบายน้ำ ถนนเทศบาล ๘(ถนนโต๊ะจง)	เพื่อให้มีเส้นทางคมนาคมสะดวกรวดเร็วยิ่งขึ้น	กว้าง ๕.๐๐ เมตร ยาว ๑,๐๔๐ เมตร พร้อมคูระบายน้ำรายละเอียดตามที่เทศบาล พิกัดจุดเริ่มต้นสายทางN ๐๗๕๓๔๑๕ E ๐๗๖๕๒๓๒ จุดสิ้นสุดสายทางN ๐๗๕๔๐๔๐ E ๐๗๖๕๙๒๒	-	-	๓,๖๔๐,๐๐๐	๖,๕๔๐,๐๐๐	๖,๕๔๐,๐๐๐	ร้อยละของประชาชนผู้ได้รับประโยชน์จากการใช้เส้นทาง	ทำให้ประชาชนมีเส้นทางคมนาคมสะดวกรวดเร็วและปลอดภัย	กองก (เขตเ
๑๙	โครงการซ่อมสร้างถนนคอนกรีตเสริมเหล็กถนนเทศบาลซอย ๖/๔(ถนนซอยยีเฮง)	เพื่อให้มีเส้นทางคมนาคมสะดวกรวดเร็วยิ่งขึ้น	กว้าง ๔.๐๐ ม. ยาว ๕๐ ม. ตามแบบแปลนรายการที่เทศบาลกำหนด พิกัดจุดเริ่มต้น N ๑๗๖๕๙๐๓ E ๐๗๕๔๑๒๘ จุดสิ้นสุด N ๐๗๖๕๙๒๖ E ๐๗๕๔๐๓๘	-	๑๕๕,๕๐๐	๑๕๕,๕๐๐	-	-	ร้อยละของประชาชนผู้ได้รับประโยชน์จากการใช้เส้นทาง	ทำให้ประชาชนมีเส้นทางคมนาคมสะดวกรวดเร็วและปลอดภัย	กองช่ (เขต๒

แบบ ผ

รายละเอียดโครงการพัฒนา
แผนพัฒนาท้องถิ่น (พ.ศ.๒๕๖๑-๒๕๖๕)
เทศบาลตำบลตันหยง

ก. ยุทธศาสตร์การพัฒนาจังหวัดที่ ๓ การเสริมสร้างความมั่นคง พัฒนาโครงสร้างพื้นฐานและการเชื่อมโยงเมืองสู่นานาชาติ

ข. ยุทธศาสตร์ อปท.ในเขตจังหวัดที่ ๒ การพัฒนาด้านโครงสร้างพื้นฐานและบริการสาธารณะ

๗. ยุทธศาสตร์การพัฒนาด้านโครงสร้างพื้นฐาน

๗.๒ แผนงานอุตสาหกรรมและการโยธา

ลำดับที่	โครงการ	วัตถุประสงค์	เป้าหมาย (ผลผลิตของโครงการ)	งบประมาณ ปี ๒๕๖๑ (บาท)	ปี ๒๕๖๒ (บาท)	ปี ๒๕๖๓ (บาท)	ปี ๒๕๖๔ (บาท)	ปี ๒๕๖๕ (บาท)	ตัวชี้วัด (KPI)	ผลลัพธ์ที่คาดว่าจะได้รับ	หน่วยที่รับผิดหลัก
๒๐	โครงการซ่อมสร้างถนนคอนกรีตเสริมเหล็กถนนเทศบาลซอย ๖/๖	เพื่อให้มีเส้นทางคมนาคมสะดวกรวดเร็วยิ่งขึ้น	กว้าง ๔.๐๐ ม. ยาว ๑๓๙ ม. ตามแบบแปลนรายการที่เทศบาลกำหนด พิกัดจุดเริ่มต้น N ๗๕๔๐๓๓ E ๗๕๔๑๖๒ จุดสิ้นสุด N ๗๖๕๔๕๘ E ๗๖๕๔๐๔	-	-	๕๗๒,๐๐๐	-	๕๗๒,๐๐๐	ร้อยละของประชาชนผู้ได้รับประโยชน์จากการใช้เส้นทาง	ทำให้ประชาชนมีเส้นทางคมนาคมสะดวกรวดเร็วและปลอดภัย	กองช่ (เขต๔
๒๑	โครงการก่อสร้างผิวทางแอสฟันท์ติกคอนกรีตถนนเทศบาลซอย ๖/๘(ถนนเพชรเกษมซอย๖/๘)	เพื่อให้มีเส้นทางคมนาคมสะดวกและรวดเร็วยิ่งขึ้น	กว้าง ๔- ๔.๕๐ ม. ยาว ๑,๐๑๐ ม. หนาเฉลี่ย ๐.๐๕ ม. มีพื้นที่จราจรไม่น้อยกว่า ๔,๔๘๐ ตร.ม. ตามแบบแปลน-รายการที่เทศบาลกำหนด พิกัดจุดเริ่มต้น N ๐๗๕๔๒๗๒ E ๐๗๖๖๒๒๘ จุดสิ้นสุด N ๐๗๕๓๘๑๐ E ๐๗๖๕๗๐๗	๓,๖๒๑,๐๐๐	-	-	-	-	ร้อยละของประชาชนผู้ได้รับประโยชน์	ทำให้ประชาชนมีเส้นทางคมนาคมสะดวกรวดเร็วยิ่งขึ้น	กองช่ (เขต๒

แบบ ผ

รายละเอียดโครงการพัฒนา
แผนพัฒนาท้องถิ่น (พ.ศ.๒๕๖๑-๒๕๖๕)
เทศบาลตำบลตันหยง

ก. ยุทธศาสตร์การพัฒนาจังหวัดที่ ๓ การเสริมสร้างความมั่นคง พัฒนาโครงสร้างพื้นฐานและการเชื่อมโยงเมืองสู่นานาชาติ

ข. ยุทธศาสตร์ อปท.ในเขตจังหวัดที่ ๒ การพัฒนาด้านโครงสร้างพื้นฐานและบริการสาธารณะ

๗. ยุทธศาสตร์การพัฒนาด้านโครงสร้างพื้นฐาน

๗.๒ แผนงานอุตสาหกรรมและการโยธา

ลำดับที่	โครงการ	วัตถุประสงค์	เป้าหมาย (ผลผลิตของโครงการ)	งบประมาณ ปี ๒๕๖๑ (บาท)	ปี ๒๕๖๒ (บาท)	ปี ๒๕๖๓ (บาท)	ปี ๒๕๖๔ (บาท)	ปี ๒๕๖๕ (บาท)	ตัวชี้วัด (KPI)	ผลลัพธ์ที่คาดว่าจะได้รับ	หน่วยที่รับผิดหลั
๒๒	โครงการซ่อมสร้างถนนแอสฟันท์ติกถนนซอย ๖/๙(ซอยปอเนาะบาบอเฮง)	เพื่อให้มีเส้นทางคมนาคมสะดวกรวดเร็วยิ่งขึ้น	กว้าง ๔.๐๐ เมตร ยาว ๙๕.๐๐ เมตร พิกัดจุดเริ่มต้นสายทางN ๐๗๕๔๐๓๘ E ๐๗๖๕๙๒๖ จุดสิ้นสุดสายทางN ๐๗๕๔๑๒๘ E ๐๗๖๕๙๐๓	-	-	๒๖๖,๐๐๐	-	๒๖๖,๐๐๐	ร้อยละของประชาชนผู้ได้รับประโยชน์	ทำให้ประชาชนมีเส้นทางคมนาคมสะดวกรวดเร็วยิ่งขึ้น	กองช่ (เขต๒

แบบ ผ

รายละเอียดโครงการพัฒนา
แผนพัฒนาท้องถิ่น (พ.ศ.๒๕๖๑-๒๕๖๕)
เทศบาลตำบลตันหยง

ก. ยุทธศาสตร์การพัฒนาจังหวัดที่ ๓ การเสริมสร้างความมั่นคง พัฒนาโครงสร้างพื้นฐานและการเชื่อมโยงเมืองสู่นานาชาติ

ข. ยุทธศาสตร์ อปท.ในเขตจังหวัดที่ ๒ การพัฒนาด้านโครงสร้างพื้นฐานและบริการสาธารณะ

๗. ยุทธศาสตร์การพัฒนาด้านโครงสร้างพื้นฐาน

๗.๒ แผนงานอุตสาหกรรมและการโยธา

ลำดับที่	โครงการ	วัตถุประสงค์	เป้าหมาย (ผลผลิตของโครงการ)	งบประมาณ ปี ๒๕๖๑ (บาท)	งบประมาณ ปี ๒๕๖๒ (บาท)	งบประมาณ ปี ๒๕๖๓ (บาท)	งบประมาณ ปี ๒๕๖๔ (บาท)	งบประมาณ ปี ๒๕๖๕ (บาท)	ตัวชี้วัด (KPI)	ผลลัพธ์ที่คาดว่าจะได้รับ	หน่วยงานที่รับผิดชอบหลัก
๒๓	โครงการก่อสร้างคูระบายน้ำถนนเทศบาล ๑(ถนนสายกลาง)	เพื่อป้องกันน้ำท่วมขังและระบายน้ำสู่แหล่งน้ำธรรมชาติ	กว้าง ๑.๐๐ เมตร ยาวไม่น้อยกว่า ๒๐๐.๐๐ เมตร ลึกเฉลี่ย ๑.๐๐ เมตร ตามแบบแปลนรายการที่เทศบาลกำหนด พิกัดจุดเริ่มต้น N ๗๕๔๙๕๘ E ๗๖๖๐๑๙ จุดสิ้นสุด N ๗๕๔๕๒๒ E ๗๖๖๒๑๘	-	-	-	-	๒,๐๐๐,๐๐๐	ร้อยละของประชาชนผู้ได้รับประโยชน์	ทำให้น้ำไม่ท่วมในชุมชนและระบายน้ำได้ทัน	กองช่าง(เ ๑)
๒๔	โครงการก่อสร้างคูระบายน้ำถนนเทศบาลซอย ๑/๓(ถนนซอยสาเหะมิตร)	เพื่อป้องกันน้ำท่วมขังและระบายน้ำสู่แหล่งน้ำธรรมชาติ	กว้าง ๐.๔๐ เมตร ยาวรวมไม่น้อยกว่า ๑๑๐.๐๐ เมตร ลึกเฉลี่ย ๐.๔๕ เมตร ตามแบบแปลนที่เทศบาลกำหนด พิกัดจุดเริ่มต้น N ๗๕๔๔๐๗.๘๐ E ๗๖๖๕๔๖.๙๕ จุดสิ้นสุด N ๗๕๔๓๑๗.๑๙ E ๗๖๖๕๙๐.๑๖	-	๗๐๐,๐๐๐	-	-	-	ร้อยละของประชาชนผู้ได้รับประโยชน์	ทำให้น้ำไม่ท่วมในชุมชนและระบายน้ำได้ทัน	กองช่าง(เ ๑)

แบบ ผ

รายละเอียดโครงการพัฒนา
แผนพัฒนาท้องถิ่น (พ.ศ.๒๕๖๑-๒๕๖๕)
เทศบาลตำบลตันหยง

ก. ยุทธศาสตร์การพัฒนาจังหวัดที่ ๓ การเสริมสร้างความมั่นคง พัฒนาโครงสร้างพื้นฐานและการเชื่อมโยงเมืองสู่นานาชาติ

ข. ยุทธศาสตร์ อปท.ในเขตจังหวัดที่ ๒ การพัฒนาด้านโครงสร้างพื้นฐานและบริการสาธารณะ

๗. ยุทธศาสตร์การพัฒนาด้านโครงสร้างพื้นฐาน

๗.๒ แผนงานอุตสาหกรรมและการโยธา

ลำดับที่	โครงการ	วัตถุประสงค์	เป้าหมาย (ผลผลิตของโครงการ)	งบประมาณ ปี ๒๕๖๑ (บาท)	ปี ๒๕๖๒ (บาท)	ปี ๒๕๖๓ (บาท)	ปี ๒๕๖๔ (บาท)	ปี ๒๕๖๕ (บาท)	ตัวชี้วัด (KPI)	ผลลัพธ์ที่คาดว่าจะได้รับ	หน่วยงานที่รับผิดชอบหลัก
๒๕	โครงการก่อสร้างคูระบายน้ำ ถนนเทศบาล ๒(ถนนสายเทศบาล-อาโห)	เพื่อป้องกันน้ำท่วมขังและระบายน้ำสู่แหล่งน้ำธรรมชาติ	กว้าง ๑.๐๐ เมตร ยาว ๖๗๐ เมตร ลึกเฉลี่ย ๑.๐๐ เมตร ตามแบบแปลนรายการที่เทศบาลกำหนด พิกัดจุดเริ่มต้น N ๐๗๖๖๕๗๗ E ๐๗๕๔๙๐๗ จุดสิ้นสุด N ๐๗๖๕๙๙๒ E ๐๗๕๔๕๗๖	-	-	-	-	๒,๖๐๐,๐๐๐	ร้อยละของประชาชนผู้ได้รับประโยชน์	ทำให้น้ำไม่ท่วมในชุมชนและระบายน้ำได้ทัน	กองช่ (เขต๑
๒๖	โครงการก่อสร้างคูระบายน้ำ ถนนเทศบาล ๓(ถนนสุเหร่าอาโห)	เพื่อป้องกันน้ำท่วมขังและระบายน้ำสู่แหล่งน้ำธรรมชาติ	กว้าง ๐.๔๐ เมตร ยาว ๑๒๐.๐๐ เมตร ลึกเฉลี่ย ๐.๖๐ เมตร ตามแบบแปลนรายการที่เทศบาลกำหนด พิกัดจุดเริ่มต้น N ๐๗๖๖๕๗๐ E ๐๗๕๔๖๗๓ จุดสิ้นสุด N ๐๗๖๖๖๘๒ E ๐๗๕๔๖๗๓	-	-	-	๖๖๐,๐๐๐	-	ร้อยละของประชาชนผู้ได้รับประโยชน์	ทำให้น้ำไม่ท่วมในชุมชนและระบายน้ำได้ทัน	กองช่า (เขต๑)

แบบ ผ

รายละเอียดโครงการพัฒนา
แผนพัฒนาท้องถิ่น (พ.ศ.๒๕๖๑-๒๕๖๕)
เทศบาลตำบลตันหยง

ก. ยุทธศาสตร์การพัฒนาจังหวัดที่ ๓ การเสริมสร้างความมั่นคง พัฒนาโครงสร้างพื้นฐานและการเชื่อมโยงเมืองสู่นานาชาติ

ข. ยุทธศาสตร์ อปท.ในเขตจังหวัดที่ ๒ การพัฒนาด้านโครงสร้างพื้นฐานและบริการสาธารณะ

๗. ยุทธศาสตร์การพัฒนาด้านโครงสร้างพื้นฐาน

๗.๒ แผนงานอุตสาหกรรมและการโยธา

ลำดับที่	โครงการ	วัตถุประสงค์	เป้าหมาย (ผลผลิตของโครงการ)	งบประมาณ					ตัวชี้วัด (KPI)	ผลลัพธ์ที่คาดว่าจะได้รับ	หน่วยงานที่รับผิดชอบหลัก
				ปี ๒๕๖๑ (บาท)	ปี ๒๕๖๒ (บาท)	ปี ๒๕๖๓ (บาท)	ปี ๒๕๖๔ (บาท)	ปี ๒๕๖๕ (บาท)			
๒๗	โครงการก่อสร้างคูระบายน้ำ ถนนเทศบาล ๕(ถนนนายง)	เพื่อป้องกันน้ำท่วมขังและระบายน้ำสู่แหล่งน้ำธรรมชาติ	กว้าง ๐.๔๐ เมตร ยาว ๒๐๐.๐๐ เมตร ลึกเฉลี่ย ๐.๘๐ เมตร ตามแบบแปลนรายการที่เทศบาลกำหนด พิกัดจุดเริ่มต้น N ๗๖๖๕๔๒ E ๗๕๔๕๕๘ จุดสิ้นสุด N ๗๖๗๑๕๙ E ๗๕๔๓๘๒	-	-	๗๐๐,๐๐๐	๗๐๐,๐๐๐	-	ร้อยละของประชาชนผู้ได้รับประโยชน์	ทำให้น้ำไม่ท่วมในชุมชนและระบายน้ำได้ทัน	กองช่ (เขต๑
๒๘	โครงการก่อสร้างคูระบายน้ำ ถนนเทศบาล ๕/๑(ซอยหลังตลาด)	เพื่อป้องกันน้ำท่วมขังและระบายน้ำสู่แหล่งน้ำธรรมชาติ	กว้าง ๐.๔๐ เมตร ยาว ๑๐๐.๐๐ เมตร ลึกเฉลี่ย ๐.๖๐ เมตร ตามแบบแปลนรายการที่เทศบาลกำหนด พิกัดจุดเริ่มต้น N ๗๕๔๔๖๑ E ๗๖๖๕๙๗ จุดสิ้นสุด N ๗๕๔๒๘๓ E ๗๖๖๖๖๕	-	๗๐๐,๐๐๐	-	-	-	ร้อยละของประชาชนผู้ได้รับประโยชน์	ทำให้น้ำไม่ท่วมในชุมชนและระบายน้ำได้ทัน	กองช่า (เขต๑

แบบ ผ

รายละเอียดโครงการพัฒนา
แผนพัฒนาท้องถิ่น (พ.ศ.๒๕๖๑-๒๕๖๕)
เทศบาลตำบลตันหยง

ก. ยุทธศาสตร์การพัฒนาจังหวัดที่ ๓ การเสริมสร้างความมั่นคง พัฒนาโครงสร้างพื้นฐานและการเชื่อมโยงเมืองสู่นานาชาติ

ข. ยุทธศาสตร์ อปท.ในเขตจังหวัดที่ ๒ การพัฒนาด้านโครงสร้างพื้นฐานและบริการสาธารณะ

๗. ยุทธศาสตร์การพัฒนาด้านโครงสร้างพื้นฐาน

๗.๒ แผนงานอุตสาหกรรมและการโยธา

ลำดับที่	โครงการ	วัตถุประสงค์	เป้าหมาย (ผลผลิตของโครงการ)	งบประมาณ ปี ๒๕๖๑ (บาท)	ปี ๒๕๖๒ (บาท)	ปี ๒๕๖๓ (บาท)	ปี ๒๕๖๔ (บาท)	ปี ๒๕๖๕ (บาท)	ตัวชี้วัด (KPI)	ผลลัพธ์ที่คาดว่าจะได้รับ	หน่วยที่รับผิดหลั
๒๙	โครงการก่อสร้างคูระบายน้ำถนนเทศบาล ๖(ถนนสายชะเอาะ)	เพื่อป้องกันน้ำท่วมขังและระบายน้ำสู่แหล่งน้ำธรรมชาติ	กว้าง ๐.๘๐ เมตร ยาว ๗๐๐.๐๐ เมตร ลึกเฉลี่ย ๑.๐๐ เมตร ตามแบบแปลนรายการที่เทศบาลกำหนด พิกัดจุดเริ่มต้น N ๗๕๔๓๓๑ E ๗๖๖๒๘๖ จุดสิ้นสุด N ๗๕๔๐๑๗ E ๗๖๕๒๘๙	-	-	๖,๔๐๐,๐๐๐	๖,๔๐๐,๐๐๐	-	ร้อยละของประชาชนผู้ได้รับประโยชน์	ทำให้น้ำไม่ท่วมในชุมชนและระบายน้ำได้ทัน	กองช (เขต๔
๓๐	โครงการก่อสร้างคูระบายน้ำถนนเทศบาล ๖/๙(ถนนซอยปอเนาะบาบอเฮง)	เพื่อป้องกันน้ำท่วมขังและระบายน้ำสู่แหล่งน้ำธรรมชาติ	กว้าง ๐.๔๐ เมตร ยาว ๙๕.๐๐ เมตร ลึกเฉลี่ย ๐.๖๐ เมตร ตามแบบแปลนรายการที่เทศบาลกำหนด พิกัดจุดเริ่มต้น N ๐๗๕๔๐๓๘ E ๐๗๖๕๕๒๖ จุดสิ้นสุด N ๐๗๕๔๑๒๘ E ๐๗๖๕๙๐๓	-	-	-	๓๘๐,๐๐๐	๓๘๐,๐๐๐	ร้อยละของประชาชนผู้ได้รับประโยชน์	ทำให้น้ำไม่ท่วมในชุมชนและระบายน้ำได้ทัน	กองช่ (เขต๒

แบบ ผ

รายละเอียดโครงการพัฒนา
แผนพัฒนาท้องถิ่น (พ.ศ.๒๕๖๑-๒๕๖๕)
เทศบาลตำบลตันหยง

ก. ยุทธศาสตร์การพัฒนาจังหวัดที่ ๓ การเสริมสร้างความมั่นคง พัฒนาโครงสร้างพื้นฐานและการเชื่อมโยงเมืองสู่นานาชาติ

ข. ยุทธศาสตร์ อปท.ในเขตจังหวัดที่ ๒ การพัฒนาด้านโครงสร้างพื้นฐานและบริการสาธารณะ

๗. ยุทธศาสตร์การพัฒนาด้านโครงสร้างพื้นฐาน

๗.๒ แผนงานอุตสาหกรรมและการโยธา

ลำดับที่	โครงการ	วัตถุประสงค์	เป้าหมาย (ผลผลิตของโครงการ)	งบประมาณ ปี ๒๕๖๑ (บาท)	ปี ๒๕๖๒ (บาท)	ปี ๒๕๖๓ (บาท)	ปี ๒๕๖๔ (บาท)	ปี ๒๕๖๕ (บาท)	ตัวชี้วัด (KPI)	ผลลัพธ์ที่คาดว่าจะได้รับ	หน่วยงานที่รับผิดชอบหลัก
๓๑	โครงการก่อสร้างคูระบายน้ำ ถนนเทศบาล ๗(ถนนสายบาบอเฮง-โต๊ะจง)	เพื่อป้องกันน้ำท่วมพื้นที่การเกษตรและระบายลงสู่แหล่งน้ำธรรมชาติได้ทัน	กว้าง ๑.๐๐ เมตร ยาว ๑,๐๖๐.๐๐ เมตร ลึกเฉลี่ย ๑.๐๐ เมตร ตามแบบแปลนรายการที่เทศบาลกำหนด พิกัดจุดเริ่มต้น N ๗๖๕๙๒๒ E ๗๕๔๐๓๔ จุดสิ้นสุด N ๗๖๕๒๓๔ E ๗๕๓๔๑๓	-	-	๕,๒๐๐,๐๐๐	๕,๒๐๐,๐๐๐	-	ร้อยละของประชาชนผู้ได้รับประโยชน์	ทำให้น้ำไม่ท่วมในชุมชนและระบายน้ำได้ทัน	กองช่ (เขต๒
๓๒	โครงการก่อสร้างคูระบายน้ำ ถนนเทศบาล ๘(ถนนโต๊ะจง)	เพื่อป้องกันน้ำท่วมพื้นที่การเกษตรและระบายลงสู่แหล่งน้ำธรรมชาติได้ทัน	กว้าง ๑.๐๐ เมตร ยาว ๗๑๕.๐๐ เมตร ลึกเฉลี่ย ๑.๐๐ เมตร ตามแบบแปลนรายการที่เทศบาลกำหนด พิกัดจุดเริ่มต้น N ๘๑๕๕๒๙ E ๔๐๑๐๓๒จุดสิ้นสุด N๘๐๙๓๙๖ E ๓๙๙๘๐๐	-	-	๒,๒๕๐,๐๐๐	-	๒,๒๕๐,๐๐๐	ร้อยละของประชาชนผู้ได้รับประโยชน์	ทำให้น้ำไม่ท่วมในชุมชนและระบายน้ำได้ทัน	กองช่า (เขต๒

แบบ ผ

รายละเอียดโครงการพัฒนา
แผนพัฒนาท้องถิ่น (พ.ศ.๒๕๖๑-๒๕๖๕)
เทศบาลตำบลตันหยง

ก. ยุทธศาสตร์การพัฒนาจังหวัดที่ ๓ การเสริมสร้างความมั่นคง พัฒนาโครงสร้างพื้นฐานและการเชื่อมโยงเมืองสู่นานาชาติ

ข. ยุทธศาสตร์ อปท.ในเขตจังหวัดที่ ๒ การพัฒนาด้านโครงสร้างพื้นฐานและบริการสาธารณะ

๗. ยุทธศาสตร์การพัฒนาด้านโครงสร้างพื้นฐาน

๗.๒ แผนงานอุตสาหกรรมและการโยธา

ลำดับที่	โครงการ	วัตถุประสงค์	เป้าหมาย (ผลผลิตของโครงการ)	งบประมาณ ปี ๒๕๖๑ (บาท)	ปี ๒๕๖๒ (บาท)	ปี ๒๕๖๓ (บาท)	ปี ๒๕๖๔ (บาท)	ปี ๒๕๖๕ (บาท)	ตัวชี้วัด (KPI)	ผลลัพธ์ที่คาดว่าจะได้รับ	หน่วยที่รับผิดหลัก
๓๓	โครงการก่อสร้างวางท่อระบายน้ำถนนเทศบาล ๙(ถนนสายกูตง)	เพื่อป้องกันน้ำท่วมขังและระบายน้ำสู่แหล่งน้ำธรรมชาติ	ท่อขนาดกว้าง Q ๑.๐๐ เมตร ยาว ๑,๐๐๐.๐๐ เมตร ตามแบบแปลนรายการที่เทศบาลกำหนด พิกัดจุดเริ่มต้น N ๗๕๓๗๙๘ E ๗๖๖๕๕๐	-	-	-	๒,๗๐๐,๐๐๐	๒,๗๐๐,๐๐๐	ร้อยละของประชาชนผู้ได้รับประโยชน์	ทำให้น้ำไม่ท่วมในชุมชนและระบายน้ำได้ทัน	กองช่ (เขต๑
๓๔	โครงการก่อสร้างคูระบายน้ำสวนสาธารณะเทศบาล	เพื่อป้องกันน้ำท่วมพื้นที่การเกษตรและระบายลงสู่แหล่งน้ำธรรมชาติได้ทัน	กว้าง ๐.๔๐ เมตร ยาว ๑๐๐.๐๐ เมตร ลึกเฉลี่ย ๐.๖๐ เมตร ตามแบบแปลนรายการที่เทศบาลกำหนด พิกัดจุดเริ่มต้น N ๗๕๔๖๕๔ E ๗๖๖๐๒๙	-	-	๗๐๐,๐๐๐	-	-	ร้อยละของประชาชนผู้ได้รับประโยชน์	ทำให้น้ำไม่ท่วมในชุมชนและระบายน้ำได้ทัน	กองช่ (เขต๑

แบบ ผ

รายละเอียดโครงการพัฒนา
แผนพัฒนาท้องถิ่น (พ.ศ.๒๕๖๑-๒๕๖๕)
เทศบาลตำบลตันหยง

ก. ยุทธศาสตร์การพัฒนาจังหวัดที่ ๓ การเสริมสร้างความมั่นคง พัฒนาโครงสร้างพื้นฐานและการเชื่อมโยงเมืองสู่นานาชาติ

ข. ยุทธศาสตร์ อปท.ในเขตจังหวัดที่ ๒ การพัฒนาด้านโครงสร้างพื้นฐานและบริการสาธารณะ

๗. ยุทธศาสตร์การพัฒนาด้านโครงสร้างพื้นฐาน

๗.๒ แผนงานอุตสาหกรรมและการโยธา

ลำดับที่	โครงการ	วัตถุประสงค์	เป้าหมาย (ผลผลิตของโครงการ)	งบประมาณ ปี ๒๕๖๑ (บาท)	ปี ๒๕๖๒ (บาท)	ปี ๒๕๖๓ (บาท)	ปี ๒๕๖๔ (บาท)	ปี ๒๕๖๕ (บาท)	ตัวชี้วัด (KPI)	ผลลัพธ์ที่คาดว่าจะได้รับ	หน่วยที่รับผิดหลั
๓๕	โครงการก่อสร้างคูระบายน้ำบริเวณอาคารอเนกประสงค์ (ชุมชนชะเอาะ)	เพื่อป้องกันน้ำท่วมขังและระบายน้ำสู่แหล่งน้ำธรรมชาติ	กว้าง ๐.๔๐ เมตร ยาวไม่น้อยกว่า ๗๐.๐๐ เมตร ลึกเฉลี่ย ๐.๔๐ เมตร ตามแบบแปลนรายการที่เทศบาลกำหนด พิกัดจุดเริ่มต้น N ๗๕๓๙๗๗ E ๗๖๕๘๘๐ จุดสิ้นสุด N ๗๕๓๙๕๓ E ๗๕๓๙๕๓	-	-	๓๕๐,๐๐๐	๓๕๐,๐๐๐	-	ร้อยละของประชาชนผู้ได้รับประโยชน์	ทำให้น้ำไม่ท่วมในชุมชนและระบายน้ำได้ทัน	กองช (เขต
๓๖	โครงการจัดทำป้ายแผนที่ชุมชนเทศบาล	เพื่อให้ประชาชนรู้แนวเขตพื้นที่ของชุมชนเทศบาล	ขนาดกว้าง ๔.๕๐ เมตร ยาว ๕.๐๐ เมตร	-	-	๑๒๐,๐๐๐	-	๑๒๐,๐๐๐	ร้อยละของประชาชนผู้ได้รับประโยชน์	ทำให้สะดวกในการวางแผนการพัฒนาเทศบาล	กองช่

แบบ

รายละเอียดโครงการพัฒนา
แผนพัฒนาท้องถิ่น (พ.ศ.๒๕๖๑-๒๕๖๕)
เทศบาลตำบลตันหยง

ก. ยุทธศาสตร์การพัฒนาจังหวัดที่ ๓ การเสริมสร้างความมั่นคง พัฒนาโครงสร้างพื้นฐานและการเชื่อมโยงเมืองสู่นานาชาติ

ข. ยุทธศาสตร์ อปท.ในเขตจังหวัดที่ ๒ การพัฒนาด้านโครงสร้างพื้นฐานและบริการสาธารณะ

๗. ยุทธศาสตร์การพัฒนาด้านโครงสร้างพื้นฐาน

๗.๒ แผนงานอุตสาหกรรมและการโยธา

ลำดับที่	โครงการ	วัตถุประสงค์	เป้าหมาย (ผลผลิตของโครงการ)	งบประมาณ ปี ๒๕๖๑ (บาท)	ปี ๒๕๖๒ (บาท)	ปี ๒๕๖๓ (บาท)	ปี ๒๕๖๔ (บาท)	ปี ๒๕๖๕ (บาท)	ตัวชี้วัด (KPI)	ผลลัพธ์ที่คาดว่าจะได้รับ	หน่วยที่รับผิ หลั
๓๗	โครงการปรับปรุงโรงจอดรถหน้ามัสยิด(ชุมชนตลาด)	เพื่อปรับปรับปรุงโรงจอดรถสาธารณะหน้ามัสยิด(ชุมชนตลาด)ให้เป็นระเบียบเรียบร้อย	กว้าง ๒.๕๐ เมตร ยาว ๔๘.๐๐ เมตร ตามแบบแปลนรายการเทศบาลกำหนด พิกัดจุด N ๗๕๔๔๖๒.๕๙ E ๗๖๖๔๑๐.๘๒	-	๓๒๐,๐๐๐	-	-	-	ร้อยละของประชาชนผู้ได้รับประโยชน์	ทำให้เกิดความระเบียบเรียบร้อยแก่ประชาชนที่มาประกอบศาสนกิจ	กอง (เขต

แบบ ผ

รายละเอียดโครงการพัฒนา
แผนพัฒนาท้องถิ่น (พ.ศ.๒๕๖๑-๒๕๖๕)
เทศบาลตำบลตันหยง

ก. ยุทธศาสตร์การพัฒนาจังหวัดที่ ๓ การเสริมสร้างความมั่นคง พัฒนาโครงสร้างพื้นฐานและการเชื่อมโยงเมืองสู่นานาชาติ

ข. ยุทธศาสตร์ อปท.ในเขตจังหวัดที่ ๒ การพัฒนาด้านโครงสร้างพื้นฐานและบริการสาธารณะ

๗. ยุทธศาสตร์การพัฒนาด้านโครงสร้างพื้นฐาน

๗.๒ แผนงานอุตสาหกรรมและการโยธา

ลำดับที่	โครงการ	วัตถุประสงค์	เป้าหมาย (ผลผลิตของโครงการ)	งบประมาณ ปี ๒๕๖๑ (บาท)	งบประมาณ ปี ๒๕๖๒ (บาท)	งบประมาณ ปี ๒๕๖๓ (บาท)	งบประมาณ ปี ๒๕๖๔ (บาท)	งบประมาณ ปี ๒๕๖๕ (บาท)	ตัวชี้วัด (KPI)	ผลลัพธ์ที่คาดว่าจะได้รับ	หน่วยที่รับผิดหลั
๓๘	โครงการก่อสร้างเรียงหินยาแนวแหล่งน้ำสาธารณะ	เพื่อก่อสร้างเรียงหินแนวแหล่งน้ำสาธารณะป้องกันการพังทลาย และเป็นเส้นทางคมนาคม	ขนาดกว้าง ๒.๕๐ เมตร ยาว ๖๐๐ เมตร หนา ๐.๓๐ เมตร ตามแบบแปลนที่เทศบาลกำหนด ตามแบบแปลนรายการที่เทศบาลกำหนด พิกัดจุดเริ่มต้น N ๗๖๖๗๘๓ E ๗๕๓๗๐๘ จุดสิ้นสุด N ๗๖๖๑๘๔ E ๗๕๓๖๓๘	-	-	๖,๐๐๐,๐๐๐	๖,๐๐๐,๐๐๐	๖,๐๐๐,๐๐๐	ร้อยละของประชาชนผู้ได้รับประโยชน์	ทำให้ประชาชนมีเส้นทางคมนาคมสะดวกรวดเร็วยิ่งขึ้น	กองฯ (เขต
รวม	จำนวน ๓๘ โครงการ	๔	๖	๘,๑๖๔,๐๐๐	๖,๑๘๐,๖๐๐	๔๑,๙๐๗,๒๕๐	๔๕,๓๓๗,๗๕๐	๒๘,๗๕๒,๗๕๐	๒๓	๒๐	๑๘

แบบ ผ

รายละเอียดโครงการพัฒนา
แผนพัฒนาท้องถิ่น (พ.ศ.๒๕๖๑-๒๕๖๕)
เทศบาลตำบลตันหยง

ก. ยุทธศาสตร์การพัฒนาจังหวัดที่ ๓ การเสริมสร้างความมั่นคง พัฒนาโครงสร้างพื้นฐานและการเชื่อมโยงเมืองสู่นานาชาติ

ข. ยุทธศาสตร์ อปท.ในเขตจังหวัดที่ ๒ การพัฒนาด้านโครงสร้างพื้นฐานและบริการสาธารณะ

๗. ยุทธศาสตร์การพัฒนาด้านโครงสร้างพื้นฐาน

๗.๓ แผนงานการพาณิชย์

ลำดับที่	โครงการ	วัตถุประสงค์	เป้าหมาย (ผลผลิตของโครงการ)	งบประมาณ ปี ๒๕๖๑ (บาท)	ปี ๒๕๖๒ (บาท)	ปี ๒๕๖๓ (บาท)	ปี ๒๕๖๔ (บาท)	ปี ๒๕๖๕ (บาท)	ตัวชี้วัด (KPI)	ผลลัพธ์ที่คาดว่าจะได้รับ	หน่วยที่รับผิดหลั
๑	โครงการขยายเขตท่อเมนประปาชุมชนเทศบาล	เพื่อให้ประชาชนมีน้ำอุปโภคบริโภคได้อย่างทั่วถึง	ขยายท่อเมนประปาขนาดกว้าง O ๓.๐๐-๖.๐๐ นิ้ว ความยาวไม่น้อยกว่า ๘๗๒.๐๐ เมตร หรือรายละเอียดตามที่เทศบาลกำหนด	๒๕๐,๐๐๐	๒๕๐,๐๐๐	๒๕๐,๐๐๐	๒๕๐,๐๐๐	๒๕๐,๐๐๐	ร้อยละของประชาชนผู้ได้รับประโยชน์	ทำให้ประชาชนมีน้ำอุปโภคบริโภคได้อย่างทั่วถึงและเพียงพอ	กองกิ ประ
๒	โครงการปรับปรุงซ่อมแซมอาคารกิจการประปา	เพื่อเพิ่มประสิทธิภาพในการผลิตน้ำประปาให้ถึงประชาชน	ปรับปรุงซ่อมแซมอาคารเก็บจ่ายสารเคมี อาคารเก็บน้ำใส โรงสูบน้ำ ตามแบบแปลนรายการที่เทศบาลกำหนด พิกัด N ๗๕๔๖๔๐ E ๗๖๖๐๑๗	๒๐๐,๐๐๐	๒๐๐,๐๐๐	๒๐๐,๐๐๐	๒๐๐,๐๐๐	๒๐๐,๐๐๐	ร้อยละของประชาชนผู้ได้รับประโยชน์	ทำให้ประชาชนมีน้ำอุปโภคบริโภคอย่างทั่วถึงและเพียงพอ	กองกิ ประ

แบบ

รายละเอียดโครงการพัฒนา
แผนพัฒนาท้องถิ่น (พ.ศ.๒๕๖๑-๒๕๖๕)
เทศบาลตำบลตันหยง

ก. ยุทธศาสตร์การพัฒนาจังหวัดที่ ๓ การเสริมสร้างความมั่นคง พัฒนาโครงสร้างพื้นฐานและการเชื่อมโยงเมืองสู่นานาชาติ

ข. ยุทธศาสตร์ อปท.ในเขตจังหวัดที่ ๒ การพัฒนาด้านโครงสร้างพื้นฐานและบริการสาธารณะ

๗. ยุทธศาสตร์การพัฒนาด้านโครงสร้างพื้นฐาน

๗.๓ แผนงานการพาณิชย์

ลำดับที่	โครงการ	วัตถุประสงค์	เป้าหมาย (ผลผลิตของโครงการ)	งบประมาณ ปี ๒๕๖๑ (บาท)	ปี ๒๕๖๒ (บาท)	ปี ๒๕๖๓ (บาท)	ปี ๒๕๖๔ (บาท)	ปี ๒๕๖๕ (บาท)	ตัวชี้วัด (KPI)	ผลลัพธ์ที่คาดว่าจะได้รับ	หน่วยที่รับผิ หล
๓	โครงการก่อสร้างประปาเทศบาล	เพื่อรองรับการใช้น้ำที่เพิ่มขึ้นจากกการขยายตัวของชุมชนเทศบาลในอนาคต	ก่อสร้างประปาขนาดใหญ่ ตามแบบแปลนรายการที่เทศบาลกำหนด พิกัด N ๗๕๓๗๓๔ E ๗๖๕๔๖๗	-	-	๙,๕๐๐,๐๐๐	๙,๕๐๐,๐๐๐	๙,๕๐๐,๐๐๐	ร้อยละของประชาชนผู้ได้รับประโยชน์	ทำให้ประชาชนมีน้ำอุปโภคบริโภคอย่างทั่วถึงและเพียงพอ	กองกิ ประ
๔	โครงการเจาะบ่อบาดาล	เพื่อให้มีแหล่งน้ำดิบเพียงพอในการผลิตน้ำประปา	บ่อบาดาลขนาดกว้าง ๓.๐๐-๘.๐๐ นิ้ว พร้อมอุปกรณ์ จำนวน ๓ บ่อ	-	-	๖๐๐,๐๐๐	๖๐๐,๐๐๐	๖๐๐,๐๐๐	ร้อยละของปริมาณน้ำดิบเพียงพอต่อการผลิตน้ำประปา	ทำให้มีแหล่งน้ำดิบเพียงพอต่อการผลิตน้ำประปาให้กับประชาชนชุมชนเทศบาล	กองกิจ ประ